ประกาศองค์การบริหารส่วนตำบลทับสะแก

เรื่อง ประกาศใช้แผนการดำเนินงาน ประจำปีงบประมาณ พ.ศ. ๒๕๖๕

.....

ตามระเบียบกระทรวงมหาดไทย ว่าด้วยการจัดทำแผนพัฒนาขององค์กรปกครองส่วนท้องถิ่น พ.ศ. ๒๕๔๘ แก้ไขเพิ่มเติม (ฉบับที่ ๓) พ.ศ.๒๕๖๑ ข้อ ๒๖ (๒) คณะกรรมการพัฒนาท้องถิ่นพิจารณาร่างแผนการดำเนินงาน แล้วเสนอผู้บริหารท้องถิ่นประกาศเป็นแผนการดำเนินงาน ทั้งนี้ให้ปิดประกาศแผนการดำเนินงานภายในสิบห้าวันนับแต่วันที่ประกาศ เพื่อให้ประชาชนในท้องถิ่นทราบโดยทั่วกันและต้องปิดประกาศไว้อย่างน้อยสามสิบวัน

บัดนี้องค์การบริหารส่วนตำบลทับสะแก ได้ดำเนินการจัดทำแผนดำเนินงานประจำปีงบประมาณ พ.ศ.๒๕๖๕ เสร็จเรียบร้อยแล้ว เพื่อเป็นการควบคุมการดำเนินงานให้เป็นไปอย่างเหมาะสมและมีประสิทธิภาพ

จึงประกาศให้ทราบโดยทั่วกัน

ประกาศ ณ วันที่ ๑๘ เดือน กุมภาพันธ์ พ.ศ. ๒๕๖๕

(นายวิบูลย์ เทียนทอง)

นายกองค์การบริหารส่วนตำบลทับสะแก

แผนการดำเนินงาน
ประจำปีงบประมาณ พ.ศ. ๒๕๖๕

ของ

องค์การบริหารส่วนตำบลทับสะแก
อำเภอทับสะแก จังหวัดประจวบคีรีขันธ์

คำนำ

แผนการดำเนินงานประจำปีงบประมาณ พ.ศ. ๒๕๖๕ ขององค์การบริหารส่วนตำบลทับสะแกจัดทำขึ้นตาม ระเบียบกระทรวงมหาดไทยว่าด้วยการจัดทำแผนพัฒนาขององค์กรปกครองส่วนท้องถิ่น พ.ศ. ๒๕๔๘ แก้ไข เพิ่มเติม (ฉบับที่ ๒) พ.ศ. ๒๕๕๙ (ฉบับที่ ๓) พ.ศ. ๒๕๖๑ โดยมีจุดมุ่งหมายเพื่อแสดงถึงยุทธศาสตร์การพัฒนา แผนงาน รายละเอียด โครงการและกิจกรรมที่ต้องการดำเนินการจริงทั้งหมดในเขตพื้นที่ขององค์การบริหารส่วนตำบลทับสะแกประจำปีงบประมาณ พ.ศ. ๒๕๖๕

แผนการดำเนินงานฉบับนี้ ได้รวบรวมแผนการปฏิบัติงานสำหรับโครงการพัฒนาและกิจกรรมที่ต้องดำเนินการจริงทั้งหมดในพื้นที่ขององค์การบริหารส่วนตำบลทับสะแก ทั้งที่ปรากฏอยู่ในข้อบัญญัติงบประมาณรายจ่ายประจำปี งบประมาณ ๒๕๖๕ และที่ดำเนินการโดยหน่วยงานอื่น ทั้งภาครัฐและเอกชน โดยได้จำแนกรายละเอียดสอดคล้อง กับแผนยุทธศาสตร์และแนวทางการพัฒนาเพื่อให้ทราบถึงกิจกรรมการพัฒนาที่ได้แสดงถึงโครงการ/กิจกรรม รายละเอียดของกิจกรรม งบประมาณ สถานที่ดำเนินการ หน่วยงาน ระยะเวลาในการดำเนินการที่ชัดเจนทั้งหมด

องค์การบริหารส่วนตำบลทับสะแก หวังเป็นอย่างยิ่งว่าแผนการดำเนินการฉบับนี้ สามารถใช้เป็นเครื่องมือในการบริหารงานของผู้บริหารท้องถิ่น และสามารถใช้ในการควบคุมการดำเนินงานในเขตพื้นที่ได้อย่างเหมาะสมและ มีประสิทธิภาพ นอกจากนั้นยังใช้เป็นเครื่องมือในการติดตามการดำเนินงานและการประเมินผลการพัฒนาท้องถิ่น ของผู้บริหารด้วย

องค์การบริหารส่วนตำบลทับสะแก

สารบัญ

เรื่อง	หน้า
<u>ส่วนที่ ๑</u> ที่มาของแผนการดำเนินงาน	
บทนำ	๑
วัตถุประสงค์ของแผนการดำเนินงาน	๒
ขั้นตอนการจัดทำแผนการดำเนินงาน	๒-๔
ประโยชน์ของแผนการดำเนินงาน	๕
<u>ส่วนที่ ๒</u> บัญชีสรุปโครงการ/กิจกรรม	
บัญชีสรุปโครงการ/กิจกรรม	๖
บัญชีสรุปจำนวนโครงการและงบประมาณ (แบบ ผด. ๐๑)	๗-๘
บัญชีโครงการกิจกรรมและงบประมาณ (แบบ ผด. ๐๒)	
๑ ยุทธศาสตร์การพัฒนาด้านการส่งเสริมการท่องเที่ยวและเศรษฐกิจ	
-แผนงานสร้างความเข้มแข็งของชุมชน	๙
-แผนงานการศาสนาวัฒนธรรมและนันทนาการ	๑๐
๒.ยุทธศาสตร์การพัฒนาส่งเสริมรายได้และการผลิต	
-แผนงานสังคมสงเคราะห์	๑๑-๑๒
๓. ยุทธศาสตร์การพัฒนาสังคม การศึกษาและคุณภาพชีวิต	
-แผนงานการรักษาความสงบภายใน	๑๓
-แผนงานการศึกษา	๑๔-๑๘
-แผนงานสาธารณสุข	๑๙-๒๐
-แผนงานสังคมสงเคราะห์	๒๑
-แผนงานสร้างความเข้มแข็งของชุมชน	๒๒
-แผนงานการศาสนาวัฒนธรรมและนันทนาการ	๒๓-๒๕
-แผนงานงบกลาง	๒๖-๒๗
๔.ยุทธศาสตร์พัฒนาการบริหารจัดการทรัพยากรธรรมชาติและสิ่งแวดล้อม	
-แผนงานสาธารณสุข	๒๘-๒๙
๕. ยุทธศาสตร์การพัฒนาระบบบริหารงานให้มีความเป็นเลิศ	
-แผนงานบริหารงานทั่วไป	๓๐-๓๑
-แผนงานสาธารณสุข	๓๒
-แผนงานเคหะชุมชน	๓๓
-แผนงานสร้างความเข้มแข็งของชุมชน	๓๔
๖. ยุทธศาสตร์การพัฒนาเส้นทางคมนาคม ปรับปรุงระบบสาธารณูปโภค ขยายเขตไฟฟ้า ประปา	
-แผนงานเคหะชุมชน	๓๕-๓๖
-แผนงานอุตสาหกรรมและการโยธา	๓๕

/ บัญชีครุภัณฑ์...

บัญชีจำนวนครุภัณฑ์สำหรับที่ไม่ได้ดำเนินการตามโครงการพัฒนาท้องถิ่น (แบบ ผด. ๐๒/๑)

๑.ประเภทครุภัณฑ์คอมพิวเตอร์

-แผนงานเคหะและชุมชน ๔๐-๔๑

****

ส่วนที่ ๑ บทนำ

ส่วนที่ ๑

ที่มาของแผนการดำเนินงาน

๑. บทนำ

เนื่องด้วยองค์กรปกครองส่วนท้องถิ่น จะต้องดำเนินการจัดทำแผนการดำเนินงาน ตามระเบียบกระทรวงมหาดไทยว่าด้วยการจัดทำ แผนพัฒนาขององค์กรปกครองส่วนท้องถิ่น พ.ศ. ๒๕๔๘ และที่แก้ไขเพิ่มเติม ถึง (ฉบับที่ ๓) พ.ศ. ๒๕๖๑ โดยการจัดทำแผนการดำเนินงานให้ดำเนินการตามขั้นตอนดำเนินการ ตามระเบียบกระทรวงมหาดไทย ว่าด้วยการจัดทำแผนพัฒนาขององค์กรปกครองส่วนท้องถิ่น พ.ศ. ๒๕๔๘ หมวด ๕ ข้อ ๒๖ (๑) คณะกรรมการสนับสนุนการจัดทำแผนพัฒนาท้องถิ่นรวบรวมแผนงานโครงการพัฒนาขององค์กรปกครองส่วนท้องถิ่น หน่วยราชการส่วนกลาง ส่วนภูมิภาค รัฐวิสาหกิจและหน่วยงานอื่นๆ ที่ดำเนินการในพื้นที่ขององค์กรปกครองส่วนท้องถิ่น แล้วจัดทำร่างแผนการดำเนินงาน เสนอคณะกรรมการพัฒนาท้องถิ่น (๒) คณะกรรมการพัฒนาท้องถิ่นพิจารณาร่างแผนการดำเนินงาน แล้วเสนอผู้บริหารท้องถิ่นประกาศเป็นแผนการดำเนินงาน ทั้งนี้ ให้ปิดประกาศแผนการดำเนินงานภายในสิบห้าวันนับแต่วันที่ประกาศ เพื่อให้ประชาชนในท้องถิ่นทราบโดยทั่วกันและต้องปิดประกาศไว้อย่างน้อยสามสิบวัน และข้อ ๒๗ ซึ่งแก้ไขเพิ่มเติมโดยระเบียบกระทรวงมหาดไทย ว่าด้วยการจัดทำแผนพัฒนา

ขององค์กรปกครองส่วนท้องถิ่น (ฉบับที่ ๒) พ.ศ. ๒๕๕๙ ข้อ ๑๒ ดังนี้ แผนการดำเนินงานให้จัดทำให้แล้วเสร็จภายในสามสิบวันนับแต่วันที่ประกาศใช้งบประมาณรายจ่ายประจำปี งบประมาณรายจ่ายเพิ่มเติม งบประมาณจากเงินสะสม หรือได้รับแจ้ง แผนงานและโครงการจากหน่วยราชการส่วนกลาง ส่วนภูมิภาค รัฐวิสาหกิจหรือหน่วยงานอื่นๆ ที่ต้องดำเนินการในพื้นที่องค์กรปกครองส่วนท้องถิ่นในปีงบประมาณนั้น "การขยายเวลาการจัดทำและการแก้ไขแผนการดำเนินงานเป็นอำนาจของผู้บริหารท้องถิ่น" ทั้งนี้ "โครงการพัฒนา" หมายความว่า โครงการที่ดำเนินการจัดบริการสาธารณะ และกิจกรรมสาธารณะ เพื่อให้การพัฒนาบรรลุตามวิสัยทัศน์ที่กำหนด ตามระเบียบกระทรวงหมาดไทย ว่าด้วยการจัดทำขององค์กรปกครองส่วนท้องถิ่น (ฉบับที่ ๓) พ.ศ. ๒๕๖๑ ข้อ ๔ วรรค ๔

ภายใต้ระเบียบดังกล่าว องค์การบริหารส่วนตำบลทับสะแก จึงได้ดำเนินการจัดทำแผนการดำเนินงาน ประจำปีงบประมาณ พ.ศ. ๒๕๖๕ ขึ้น เพื่อให้ทราบถึงรายละเอียดแผนงาน โครงการพัฒนาและกิจกรรมที่ดำเนินการจริงทั้งหมดในพื้นที่ขององค์กรปกครองส่วนท้องถิ่นประจำปีงบประมาณนั้น และใช้เป็นแนวทางในการดำเนินงานในปีงบประมาณ พ.ศ. ๒๕๖๕ ขององค์การบริหารส่วนตำบลทับสะแกให้มีความชัดเจนในการปฏิบัติมากขึ้น มีการประสานและบูรณาการการทำงานกับหน่วยงานและการจำแนกรายละเอียดต่างๆ ของแผนงาน/โครงการในแผนการดำเนินงานจะทำให้การติดตามประเมินผลเมื่อสิ้นปีงบประมาณมีความสะดวกมากขึ้น โดยการจัดทำแผนการดำเนินงาน ประจำปีงบประมาณ พ.ศ. ๒๕๖๕ มีวัตถุประสงค์ดังนี้

๒. วัตถุประสงค์...

๒. วัตถุประสงค์ของแผนการดำเนินงาน

(๑) เพื่อให้ทราบถึงรายละเอียดแผนงาน โครงการพัฒนาและกิจกรรมที่ดำเนินการจริงทั้งหมดในพื้นที่ขององค์กรปกครองส่วนท้องถิ่นประจำปีงบประมาณ

(๒) เพื่อใช้เป็นแนวทางในการดำเนินงานในปีงบประมาณ พ.ศ. ๒๕๖๕ ให้มีความชัดเจนในการปฏิบัติมากขึ้น

(๓) เพื่อให้มีการประสานและบูรณาการการทำงานกับหน่วยงานและการจำแนกรายละเอียดต่างๆ ของแผนงาน/โครงการในแผนการดำเนินงานจะทำให้การติดตามประเมินผลเมื่อสิ้นปีงบประมาณมีความสะดวกมากขึ้น

๒. ขั้นตอนการจัดทำแผนการดำเนินงาน

ขั้นตอนที่ ๑ ขั้นตอนการจัดทำร่างแผน

คณะกรรมการสนับสนุนการจัดทำแผนพัฒนาท้องถิ่นรวบรวมแผนงาน โครงการพัฒนาขององค์กรปกครองส่วนท้องถิ่น หน่วยราชการส่วนกลาง ส่วนภูมิภาค รัฐวิสาหกิจและหน่วยงานอื่นๆ ที่ดำเนินการในพื้นที่ขององค์กรปกครองส่วนท้องถิ่น แล้วจัดทำร่างแผนการดำเนินงาน เสนอคณะกรรมการพัฒนาท้องถิ่น

ขั้นตอนที่ ๒ ขั้นตอนการพิจารณาร่างแผน

คณะกรรมการพัฒนาท้องถิ่นพิจารณาร่างแผนการดำเนินงาน แล้วเสนอผู้บริหารท้องถิ่นประกาศเป็นแผนการดำเนินงาน

ขั้นตอนที่ ๓ การประกาศใช้แผนการดำเนินงาน

คณะกรรมการพัฒนาท้องถิ่นพิจารณาร่างแผนการดำเนินงาน แล้วเสนอผู้บริหารท้องถิ่นเพื่อประกาศใช้แผนการดำเนินงาน ทั้งนี้ ให้ปิดประกาศแผนการดำเนินงานภายในสิบห้าวันนับแต่วันที่ประกาศเพื่อให้ประชาชนในท้องถิ่นทราบโดยทั่วกันและต้องปิดประกาศไว้อย่างน้อยสามสิบวัน

แผนการดำเนินงานให้จัดทำให้แล้วเสร็จภายในสามสิบวันนับแต่วันที่ประกาศใช้งบประมาณรายจ่ายประจำปี งบประมาณรายจ่ายเพิ่มเติม งบประมาณจากเงินสะสม หรือได้รับแจ้งแผนงานและโครงการจากหน่วยราชการส่วนกลาง ส่วนภูมิภาค รัฐวิสาหกิจหรือหน่วยงานอื่นๆ ที่ต้องดำเนินการในพื้นที่องค์กรปกครองส่วนท้องถิ่นในปีงบประมาณนั้น

"การขยายเวลาการจัดทำและการแก้ไขแผนการดำเนินงานเป็นอำนาจของผู้บริหารท้องถิ่น"

//แผนการดำเนินงาน...

แผนการดำเนินงาน ประจำปีงบประมาณ พ.ศ. ๒๕๖๕ มีรายละเอียดเค้าโครงการดังนี้

<u>ส่วนที่ ๑</u> บทนำ ประกอบด้วย

๑. บทนำ

๒. วัตถุประสงค์ของแผนการดำเนินงาน

๓. ขั้นตอนการจัดทำแผนการดำเนินงาน

๔. ประโยชน์ของแผนการดำเนินงาน

<u>ส่วนที่ ๒</u> บัญชีโครงการ/กิจกรรม ประกอบด้วย

๑. บัญชีสรุปโครงการและงบประมาณ (แบบ ผด. ๐๑)

๒. บัญชีโครงการ/กิจกรรม/งบประมาณ (แบบ ผด. ๐๒)

๓. บัญชีจำนวนครุภัณฑ์สำหรับที่ไม่ได้ดำเนินการตามโครงการการพัฒนาท้องถิ่น (แบบ ผด. ๐๒/๑)

// ขั้นตอนการจัดทำ...

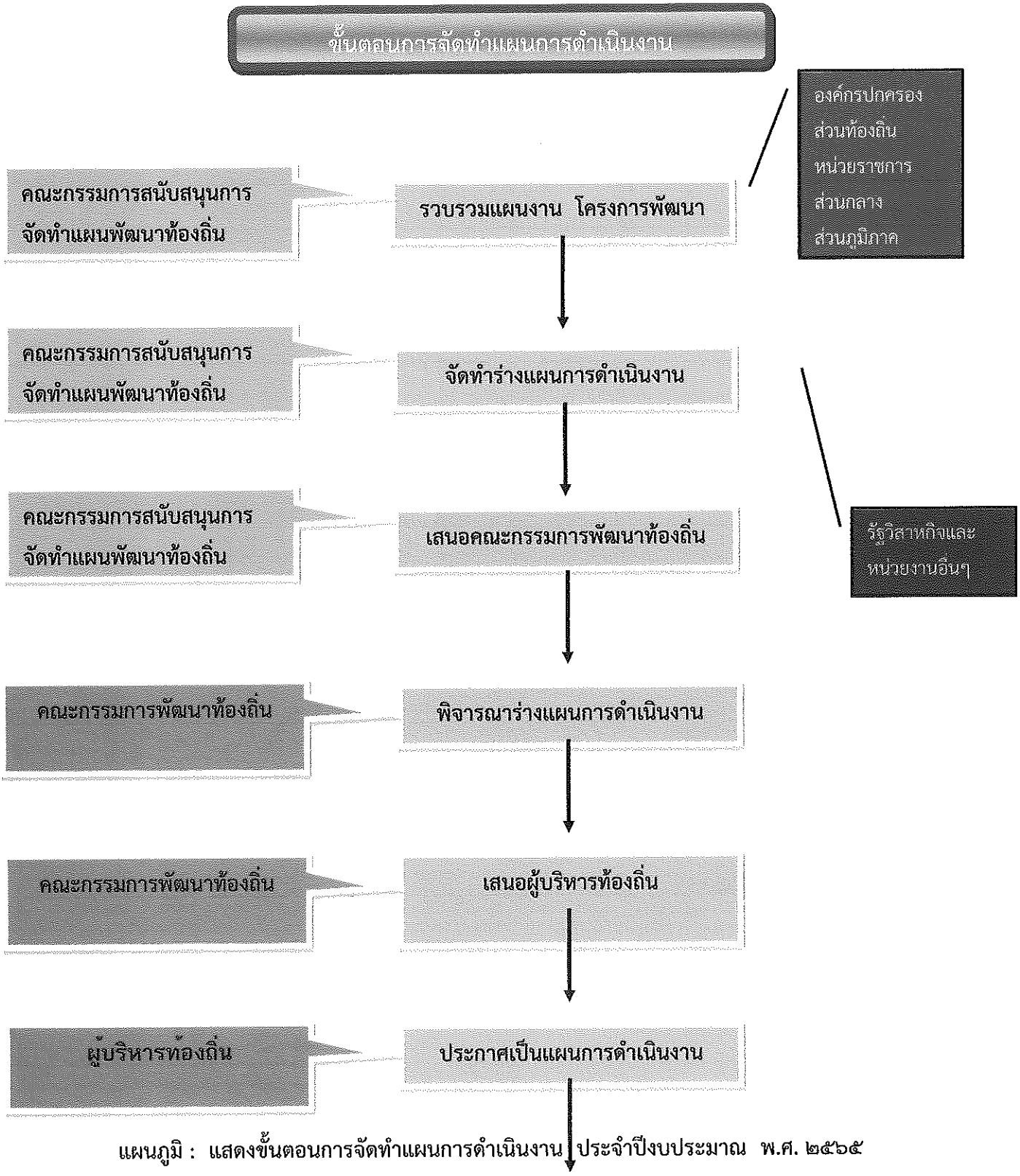

แผนภูมิ : แสดงขั้นตอนการจัดทำแผนการดำเนินงาน ประจำปีงบประมาณ พ.ศ. ๒๕๖๕

ปิดประกาศแผนการดำเนินงานภายในสิบห้าวันนับแต่วันที่ประกาศ เพื่อให้ประชาชนในท้องถิ่นทราบโดยทั่วกันและต้องปิดประกาศไว้อย่างน้อยสามสิบวันนับแต่วันที่ตั้งงบประมาณดำเนินการฯ

๔. ประโยชน์ของแผนการดำเนินงาน

(๑) ทำให้การดำเนินงานแผนงาน/โครงการพัฒนาในปีงบประมาณ มีความชัดเจนในการปฏิบัติมากขึ้น

(๒) มีความสะดวกในการติดตามประเมินผลการนำแผนไปปฏิบัติ มีความสะดวดและมีประสิทธิภาพ

(๓) เพื่อให้การใช้จ่ายงบประมาณในแต่ละปีของหน่วยงานเป็นไปอย่างมีประสิทธิภาพ

(๔) ทราบถึงจำนวนงบประมาณที่ต้องจ่ายจริงในแต่ละปี

(๕) สามารถบริหารเวลาในการดำเนินงานโครงการของทุกส่วนขององค์การบริหารส่วนตำบลทับสะแก

(๖) สามารถนำแผนการปฏิบัติการมาวิเคราะห์ปัญหาอันเกิดจากการดำเนินโครงการต่างๆตามงบประมาณในปีงบประมาณ พ.ศ.๒๕๖๕ ได้อย่างถูกต้อง

****

ส่วนที่ ๒ บัญชีโครงการ/กิจกรรม

ส่วนที่ ๒ บัญชีโครงการ/กิจกรรม

องค์ประกอบ ประกอบด้วยบัญชีสรุปจำนวนโครงการและงบประมาณ และบัญชีโครงการ/กิจกรรม/งบประมาณโดยนำเสนอ ดังนี้

๒.๑ บัญชีสรุปจำนวนโครงการและงบประมาณ (แบบ ผด.๐๑)

แบบ ผด.๐๑ เป็นแบบบัญชีสรุปจำนวนโครงการและงบประมาณ แผนการดำเนินงานประจำปีงบประมาณ พ.ศ.๒๕๖๔ ประกอบด้วย ยุทธศาสตร์/แผนงาน จำนวนโครงการที่ดำเนินการ คิดเป็นร้อยละของโครงการทั้งหมด จำนวนงบประมาณ คิดเป็นร้อยละของงบประมาณทั้งหมด หน่วยงานรับผิดชอบ

การลงยุทธศาสตร์และแผนงานโดยภาพรวมทั้งหมด ผลของการคิดเป็นร้อยละของโครงการทั้งหมด และการคิดเป็นร้อยละของงบประมาณทั้งหมด จะต้องเป็นร้อยละร้อยเสมอ (๑๐๐)

๒.๒ บัญชีโครงการ/กิจกรรม/งบประมาณ (แบบ ผด.๐๒)

แบบ ผด.๐๒ เป็นแบบบัญชีโครงการ/งบประมาณ แผนการดำเนินงาน ประจำปีงบประมาณ พ.ศ.๒๕๖๕ ประกอบด้วย ยุทธศาสตร์แต่ละยุทธศาสตร์พร้อมแสดงแผนงาน โดยมีลำดับที่/โครงการ/รายละเอียดของกิจกรรมที่เกิดขึ้นจากโครงการ/งบประมาณ (บาท) /สถานที่ดำเนินการ/หน่วยงานรับผิดชอบหลัก/ปีงบประมาณและเดือน โดยเริ่มจากเดือนตุลาคมของปีหนึ่งไปสิ้นสุดเดือนกันยายนอีกปีหนึ่ง

๒.๓ บัญชีจำนวนครุภัณฑ์สำหรับที่ไม่ได้ดำเนินการตามโครงการการพัฒนาท้องถิ่น (แบบ ผด.๐๒/๑)

แบบ ผด.๐๒/๑ เป็นแบบจำนวนครุภัณฑ์สำหรับที่ไม่ได้ดำเนินการตามโครงการการพัฒนาท้องถิ่น ประจำปีงบประมาณ พ.ศ.๒๕๖๕ ประกอบด้วย ประเภทครุภัณฑ์ พร้อมแสดงแผนงาน โดยมีลำดับที่/โครงการ/รายละเอียดของครุภัณฑ์/งบประมาณ (บาท) สถานที่ดำเนินการ/หน่วยงานรับผิดชอบหลัก/ปีงบประมาณและเดือน โดยเริ่มจากเดือนตุลาคมของปีหนึ่งไปสิ้นสุดเดือนกันยายนอีกปีหนึ่ง

รายการ	ลำดับ	จำนวนเงินที่ขอเบิกครั้งนี้	จำนวนเงินที่ตรวจสอบแล้ว	ผลต่าง	หมายเหตุ
๑.๑ ค่าใช้จ่ายในการบริหารงานทั่วไป					
๑.๑.๑ ค่าตอบแทนพนักงานราชการ (งานบริหารทรัพยากรบุคคล)	๑	๒๕,๐๐๐.๐๐	๒๕,๐๐๐.๐๐	๐.๐๐	
๑.๑.๒ ค่าตอบแทนพนักงานราชการ (งานสวัสดิการและสวัสดิภาพแรงงาน)	๒	๑๒,๐๐๐.๐๐	๑๒,๐๐๐.๐๐	๐.๐๐	
๑.๑.๓ ค่าตอบแทนพนักงานราชการ (งานคุ้มครองแรงงาน)	๓	๑๑,๕๐๐.๐๐	๑๑,๕๐๐.๐๐	๐.๐๐	
๑.๑.๔ ค่าตอบแทนพนักงานราชการ (งานคุ้มครองแรงงานในกิจการที่ใช้เครื่องจักรและเครื่องมือพิเศษ)	๔	๑๒,๐๐๐.๐๐	๑๒,๐๐๐.๐๐	๐.๐๐	
๑.๑.๕ ค่าตอบแทนพนักงานราชการ (งานคุ้มครองแรงงานในกิจการที่ใช้สารเคมีอันตราย)	๕	๑๐,๐๐๐.๐๐	๑๐,๐๐๐.๐๐	๐.๐๐	
๑.๑.๖ ค่าตอบแทนพนักงานราชการ (งานคุ้มครองแรงงานในกิจการที่ใช้เครื่องจักรและเครื่องมือพิเศษ)	๖	๑๒,๐๐๐.๐๐	๑๒,๐๐๐.๐๐	๐.๐๐	
๑.๑.๗ ค่าตอบแทนพนักงานราชการ (งานคุ้มครองแรงงานในกิจการที่ใช้สารเคมีอันตราย)	๗	๑๐,๐๐๐.๐๐	๑๐,๐๐๐.๐๐	๐.๐๐	
๑.๑.๘ ค่าตอบแทนพนักงานราชการ (งานคุ้มครองแรงงานสัมพันธ์และสภาพการจ้าง)	๘	๑๒,๐๐๐.๐๐	๑๒,๐๐๐.๐๐	๐.๐๐	
๑.๑.๙ ค่าตอบแทนพนักงานราชการ (งานคุ้มครองแรงงานสัมพันธ์และสภาพการจ้าง)	๙	๑๒,๐๐๐.๐๐	๑๒,๐๐๐.๐๐	๐.๐๐	
๑.๑.๑๐ ค่าตอบแทนพนักงานราชการ (งานคุ้มครองแรงงานสัมพันธ์และสภาพการจ้าง)	๑๐	๑๒,๐๐๐.๐๐	๑๒,๐๐๐.๐๐	๐.๐๐	
๑.๑.๑๑ ค่าตอบแทนพนักงานราชการ (งานคุ้มครองแรงงานสัมพันธ์และสภาพการจ้าง)	๑๑	๑๒,๐๐๐.๐๐	๑๒,๐๐๐.๐๐	๐.๐๐	
๑.๑.๑๒ ค่าตอบแทนพนักงานราชการ (งานคุ้มครองแรงงานสัมพันธ์และสภาพการจ้าง)	๑๒	๑๒,๐๐๐.๐๐	๑๒,๐๐๐.๐๐	๐.๐๐	
๑.๑.๑๓ ค่าตอบแทนพนักงานราชการ (งานคุ้มครองแรงงานสัมพันธ์และสภาพการจ้าง)	๑๓	๑๒,๐๐๐.๐๐	๑๒,๐๐๐.๐๐	๐.๐๐	
๑.๑.๑๔ ค่าตอบแทนพนักงานราชการ (งานคุ้มครองแรงงานสัมพันธ์และสภาพการจ้าง)	๑๔	๑๒,๐๐๐.๐๐	๑๒,๐๐๐.๐๐	๐.๐๐	
๑.๑.๑๕ ค่าตอบแทนพนักงานราชการ (งานคุ้มครองแรงงานสัมพันธ์และสภาพการจ้าง)	๑๕	๑๒,๐๐๐.๐๐	๑๒,๐๐๐.๐๐	๐.๐๐	
รวม		๑๐๐,๕๐๐,๐๐๐.๐๐	๑๐๐,๕๐๐,๐๐๐.๐๐	๐.๐๐	ครบถ้วน
๑.๒ ค่าใช้จ่ายในการพัฒนาศักยภาพข้าราชการและเจ้าหน้าที่ของรัฐ					
๑.๒.๑ ค่าใช้จ่ายในการฝึกอบรมและพัฒนาข้าราชการ (งานสวัสดิการและสวัสดิภาพแรงงาน)	๑	๑๑,๕๐๐.๐๐	๑๑,๕๐๐.๐๐	๐.๐๐	
๑.๒.๒ ค่าใช้จ่ายในการฝึกอบรมและพัฒนาข้าราชการ (งานคุ้มครองแรงงานในกิจการที่ใช้เครื่องจักรและเครื่องมือพิเศษ)	๒	๑๒,๐๐๐.๐๐	๑๒,๐๐๐.๐๐	๐.๐๐	
รวม		๒๓,๕๐๐.๐๐	๒๓,๕๐๐.๐๐	๐.๐๐	ครบถ้วน
๑.๓ ค่าใช้จ่ายในการพัฒนาเครือข่ายแรงงานในชุมชนและเครือข่ายแรงงานสัมพันธ์					
๑.๓.๑ ค่าใช้จ่ายในการพัฒนาเครือข่ายแรงงานในชุมชนและเครือข่ายแรงงานสัมพันธ์ (งานคุ้มครองแรงงานในกิจการที่ใช้เครื่องจักรและเครื่องมือพิเศษ)	๑	๑๒,๐๐๐.๐๐	๑๒,๐๐๐.๐๐	๐.๐๐	
๑.๓.๒ ค่าใช้จ่ายในการพัฒนาเครือข่ายแรงงานในชุมชนและเครือข่ายแรงงานสัมพันธ์ (งานคุ้มครองแรงงานในกิจการที่ใช้สารเคมีอันตราย)	๒	๑๑,๕๐๐.๐๐	๑๑,๕๐๐.๐๐	๐.๐๐	
รวม		๒๓,๕๐๐.๐๐	๒๓,๕๐๐.๐๐	๐.๐๐	ครบถ้วน
รวมทั้งสิ้น					

ผู้บริหารงบประมาณ / เบิกจ่าย

ข้าพเจ้าขอรับรองว่าข้อมูลดังกล่าวข้างต้นถูกต้องและเป็นไปตามระเบียบกรมบัญชีกลาง

(นายสมชาย ใจดี)
ตำแหน่ง นักวิชาการเงินและบัญชีชำนาญการ

ตรวจสอบแล้ว

(นางสาวพรทิพย์ รักงาน)
ตำแหน่ง หัวหน้าเจ้าหน้าที่พัสดุ

ตรวจสอบแล้ว

(นายวิชัย มั่นคง)
ตำแหน่ง นิติกรชำนาญการพิเศษ

ตรวจสอบแล้ว

(นายกิตติพงษ์ ศรีสุข)
ตำแหน่ง ผู้อำนวยการกลุ่มงานคุ้มครองแรงงาน

อนุมัติ

(นายสุรพล เกียรติวงศ์)
ตำแหน่ง ผู้ตรวจราชการกรมชำนาญการพิเศษ รักษาราชการแทนอธิบดีกรมสวัสดิการและคุ้มครองแรงงาน

ลำดับที่	ชื่อโครงการ/กิจกรรม	งบประมาณที่ได้รับจัดสรรตามแผนปฏิบัติราชการ	งบประมาณที่ใช้ไปจริง	ผลการดำเนินงานตามตัวชี้วัดความสำเร็จของโครงการ/กิจกรรม	ผลการดำเนินงานตามตัวชี้วัดความสำเร็จของโครงการ/กิจกรรม	ปัญหาอุปสรรคในการดำเนินงาน	ข้อเสนอแนะ
	รายงานการประเมินผลการใช้จ่ายงบประมาณรายจ่ายประจำปีงบประมาณ พ.ศ.๒๕๖๖						
	ประเภทบริหารงานทั่วไป						
	งานบริหารงานคลัง						
	งานบริหารงานคลัง						
๑	-ค่าใช้จ่ายในการจัดเก็บภาษีท้องที่	๑๕,๐๐๐.๐๐	๑๕,๐๐๐.๐๐	-	-	-	-
	งานพัฒนาชุมชน						
	งานพัฒนาชุมชน						
๑	โครงการส่งเสริมอาชีพและพัฒนาคุณภาพชีวิตผู้สูงอายุ (กลุ่มสานไม้ไผ่ตำบลหนองหญ้าไซ)	๑๕,๐๐๐.๐๐	๑๕,๐๐๐.๐๐	๑๐๐.๐๐	๑๐๐.๐๐	-	-
๒	โครงการส่งเสริมอาชีพและพัฒนาคุณภาพชีวิตผู้สูงอายุ (กลุ่มทำไม้กวาดดอกหญ้าบ้านโนนสวรรค์)	๑๕,๐๐๐.๐๐	๑๕,๐๐๐.๐๐	๑๐๐.๐๐	๑๐๐.๐๐	-	-
๓	โครงการส่งเสริมอาชีพและพัฒนาคุณภาพชีวิตผู้สูงอายุ (กลุ่มทอเสื่อกกบ้านโนนสวรรค์)	๑๕,๐๐๐.๐๐	๑๕,๐๐๐.๐๐	๑๐๐.๐๐	๑๐๐.๐๐	-	-
๔	โครงการส่งเสริมอาชีพและพัฒนาคุณภาพชีวิตผู้สูงอายุ (กลุ่มทำขนมไทยบ้านโนนสวรรค์)	๑๕,๐๐๐.๐๐	๑๕,๐๐๐.๐๐	๑๐๐.๐๐	๑๐๐.๐๐	-	-
๕	โครงการส่งเสริมอาชีพและพัฒนาคุณภาพชีวิตผู้สูงอายุ (กลุ่มทำไม้ไผ่ตำบลหนองหญ้าไซ)	๑๕,๐๐๐.๐๐	๑๕,๐๐๐.๐๐	๑๐๐.๐๐	๑๐๐.๐๐	-	-
	งานสวัสดิการสังคมและสวัสดิการชุมชน						
	งานสวัสดิการสังคมและสวัสดิการชุมชน						
๑	โครงการส่งเสริมอาชีพและพัฒนาคุณภาพชีวิตผู้สูงอายุ (กลุ่มทำไม้กวาดดอกหญ้าบ้านโนนสวรรค์)	๑๕,๐๐๐.๐๐	๑๕,๐๐๐.๐๐	๑๐๐.๐๐	๑๐๐.๐๐	-	-
๒	โครงการส่งเสริมอาชีพและพัฒนาคุณภาพชีวิตผู้สูงอายุ (กลุ่มทอเสื่อกกบ้านโนนสวรรค์)	๑๕,๐๐๐.๐๐	๑๕,๐๐๐.๐๐	๑๐๐.๐๐	๑๐๐.๐๐	-	-
๓	โครงการส่งเสริมอาชีพและพัฒนาคุณภาพชีวิตผู้สูงอายุ (กลุ่มทำขนมไทยบ้านโนนสวรรค์)	๑๕,๐๐๐.๐๐	๑๕,๐๐๐.๐๐	๑๐๐.๐๐	๑๐๐.๐๐	-	-
๔	โครงการส่งเสริมอาชีพและพัฒนาคุณภาพชีวิตผู้สูงอายุ (กลุ่มทำไม้ไผ่ตำบลหนองหญ้าไซ)	๑๕,๐๐๐.๐๐	๑๕,๐๐๐.๐๐	๑๐๐.๐๐	๑๐๐.๐๐	-	-
	งานบริหารงานทั่วไปด้านการเกษตร						
	งานบริหารงานทั่วไปด้านการเกษตร						
๑	โครงการอนุรักษ์ดินและน้ำตามพระราชดำริฯ (กลุ่มปุ๋ยอินทรีย์ตำบลหนองหญ้าไซ)	๑๐,๐๐๐,๐๐๐.๐๐	๑๐,๐๐๐,๐๐๐.๐๐	๑๐๐.๐๐	๑๐๐.๐๐	-	-
	ประเภทบริหารธุรกิจ						
	งานบริหารงานทั่วไป						
	งานบริหารงานทั่วไป						
๑	โครงการจัดซื้อวัสดุสำนักงาน	๑๐,๐๐๐.๐๐	๑๐,๐๐๐.๐๐	๑๐๐.๐๐	๑๐๐.๐๐	-	-
๒	โครงการจัดซื้อวัสดุไฟฟ้าและวิทยุ	๑๐,๐๐๐.๐๐	๑๐,๐๐๐.๐๐	๑๐๐.๐๐	๑๐๐.๐๐	-	-
๓	โครงการจัดซื้อวัสดุคอมพิวเตอร์	๑๐,๐๐๐.๐๐	๑๐,๐๐๐.๐๐	๑๐๐.๐๐	๑๐๐.๐๐	-	-
๔	โครงการจัดซื้อวัสดุงานบ้านงานครัว	๑๐,๐๐๐.๐๐	๑๐,๐๐๐.๐๐	๑๐๐.๐๐	๑๐๐.๐๐	-	-
๕	โครงการจัดซื้อวัสดุเครื่องแต่งกายเจ้าหน้าที่	๑๐,๐๐๐.๐๐	๑๐,๐๐๐.๐๐	๑๐๐.๐๐	๑๐๐.๐๐	-	-
	งานบริหารงานทั่วไป						
	งานบริหารงานทั่วไป						
๑	โครงการเลี้ยงรับรองผู้ทรงคุณวุฒิ (กลุ่มปุ๋ยอินทรีย์ตำบลหนองหญ้าไซ)	๑๐,๐๐๐,๐๐๐.๐๐	๑๐,๐๐๐,๐๐๐.๐๐	๑๐๐.๐๐	๑๐๐.๐๐	-	-
๒	โครงการจัดซื้อวัสดุสำนักงานเพื่อการประชาสัมพันธ์ผลิตภัณฑ์ชุมชนตำบลหนองหญ้าไซ	๑๐,๐๐๐,๐๐๐.๐๐	๑๐,๐๐๐,๐๐๐.๐๐	๑๐๐.๐๐	๑๐๐.๐๐	-	-
	รวมทั้งสิ้น	**๑๐๐,๐๐๐,๐๐๐.๐๐**	**๑๐๐,๐๐๐,๐๐๐.๐๐**				

ผู้รายงาน / ผู้ตรวจสอบ

ปัญหาอุปสรรคในการดำเนินงานตามตัวชี้วัดความสำเร็จของโครงการ/กิจกรรม

ข้อเสนอแนะในการปรับปรุงการดำเนินงานตามตัวชี้วัดความสำเร็จของโครงการ/กิจกรรม

<u>ส่วนที่ ๒ (๒.๒)บัญชีโครงการ/กิจกรรม</u>

แบบ ผด ๐๒

บัญชีโครงการ/ กิจกรรม/งบประมาณ

แผนการดำเนินงาน ประจำปีงบประมาณ พ.ศ. ๒๕๖๕

องค์การบริหารส่วนตำบลทับสะแก อำเภอทับสะแก จังหวัดประจวบคีรีขันธ์

ยุทธศาสตร์ ที่ ๑ ยุทธศาสตร์การพัฒนาด้านการส่งเสริมการท่องเที่ยวและเศรษฐกิจ

๑.๑ แผนงานสร้างความเข้มแข็งของชุมชน : งานบริหารทั่วไปเกี่ยวกับสร้างความเข้มแข็งชุมชน (แนวทางการพัฒนาและปรับปรุงแหล่งท่องเที่ยวและบริการ เพื่ออำนวยความสะดวกแก่ผู้มาท่องเที่ยว)

ลำดับที่	โครงการ/กิจกรรม	รายละเอียดของโครงการ/กิจกรรม	งบประมาณ (บาท)	พื้นที่ดำเนินการ	หน่วยดำเนินการ	ปีงบประมาณ พ.ศ.๒๕๖๕											
						พ.ศ.๒๕๖๔			พ.ศ.๒๕๖๕								
						ต.ค.	พ.ย.	ธ.ค.	ม.ค.	ก.พ.	มี.ค.	เม.ย.	พ.ค.	มิ.ย.	ก.ค.	ส.ค.	ก.ย.
๑	โครงการจัดงานส่งเสริมกิจกรรมการทำสปาทราย (จากแผนฯ ๖๑-๖๕ หน้า ๒๖ ลำดับที่ ๑๔) (จากข้อบัญญัติปี๖๕ หน้า ๗๔)	เพื่อจ่ายเป็นค่าใช้จ่ายในการจัดทำโครงการจัดงานส่งเสริมกิจกรรมการทำสปาทรายโดยมีค่าใช้จ่ายประกอบด้วย ค่าวิทยากร ค่าจัดทำป้ายประชาสัมพันธ์โครงการ ค่าวัสดุอุปกรณ์ ค่าอาหาร ค่าอาหารว่าง และเครื่องดื่ม ฯลฯ	๒๐,๐๐๐.๐๐	อบต.ทับสะแก	สำนักปลัด						↔	↔					
รวม	๑ โครงการ		๒๐,๐๐๐.๐๐														
	รวมทั้งหมด ๑ โครงการ		๒๐,๐๐๐.๐๐														

แบบ ผด ๐๒

บัญชีโครงการ/ กิจกรรม/งบประมาณ

แผนการดำเนินงาน ประจำปีงบประมาณ พ.ศ. ๒๕๖๕

องค์การบริหารส่วนตำบลทับสะแก อำเภอทับสะแก จังหวัดประจวบคีรีขันธ์

ยุทธศาสตร์ ที่ ๑ ยุทธศาสตร์การพัฒนาด้านการส่งเสริมการท่องเที่ยวและเศรษฐกิจ

๑.๒ แผนงานการศาสนาวัฒนธรรมและนันทนาการ : งานศาสนาวัฒนธรรมท้องถิ่น (แนวทางการพัฒนาและปรับปรุงแหล่งท่องเที่ยวและบริการ เพื่ออำนวยความสะดวกแก่ผู้มาท่องเที่ยว)

ลำดับที่	โครงการ/กิจกรรม	รายละเอียดของโครงการ/กิจกรรม	งบประมาณ (บาท)	พื้นที่ดำเนินการ	หน่วยดำเนินการ	ปีงบประมาณ พ.ศ.๒๕๖๕											
						พ.ศ.๒๕๖๔			พ.ศ.๒๕๖๕								
						ต.ค.	พ.ย.	ธ.ค.	ม.ค.	ก.พ.	มี.ค.	เม.ย.	พ.ค.	มิ.ย.	ก.ค.	ส.ค.	ก.ย.
๑	โครงการสนันสนุนส่งเสริมการท่องเที่ยวประจวบคีรีขันธ์มหัศจรรย์เมืองสามอ่าว (จากแผนฯ ๖๑-๖๕ หน้า ๒๖ ลำดับที่ ๑๒) (จากข้อบัญญัติ๖๕ หน้า ๘๒)	เพื่อจ่ายเป็นค่าใช้จ่ายในโครงการจัดงานส่งเสริมการท่องเที่ยวประจวบคีรีขันธ์มหัศจรรย์เมืองสามอ่าว	๒๐,๐๐๐.๐๐	อบต.ทับสะแก	สำนักปลัด						↔	↔					
๒	จัดทำป้ายบอกเส้นทาง (ไทย-อังกฤษ) /ป้ายรักษาความสะอาด /ป้ายประชา-สัมพันธ์บอกแหล่งท่องเที่ยว / ป้ายบอกสถานที่ (จากแผนฯ๖๑-๖๕ หน้า ๒๕ ลำดับที่ ๒) (จากข้อบัญญัติ๖๕ หน้า ๘๓)	เพื่อจ่ายเป็นค่าใช้จ่ายในโครงการจัดทำป้ายบอกเส้นทาง (ไทย-อังกฤษ) /ป้ายรักษาความสะอาด /ป้ายประชาสัมพันธ์บอกแหล่งท่องเที่ยว / ป้ายบอกสถานที่	๒๐,๐๐๐.๐๐	ภายในเขต อบต.ทับสะแก	สำนักปลัด					↔	↔	↔	↔	↔	↔	↔	↔
๓	โครงการพัฒนาชายหาด หมู่ที่ ๒, ๓ , ๘ (จากแผนฯ๖๑-๖๕ หน้า ๒๕ ลำดับที่ ๙) (จากข้อบัญญัติ ๖๕ หน้า ๘๑)	เพื่อจ่ายเป็นค่าใช้จ่ายในโครงการพัฒนาชายหาด หมู่ที่ ๒, ๓ , ๘	๑๐,๐๐๐.๐๐	หมู่ที่ ๒,หมู่ที่ ๓,หมู่ที่ ๘	สำนักปลัด					↔	↔	↔	↔	↔	↔	↔	↔
รวม	๓ โครงการ		๕๐,๐๐๐.๐๐														
	รวมทั้งหมด ๔ โครงการ		๗๐,๐๐๐.๐๐														

แบบ ผด ๐๒

แผนการดำเนินงาน ประจำปีงบประมาณ พ.ศ. ๒๕๖๕

องค์การบริหารส่วนตำบลทับสะแก อำเภอทับสะแก จังหวัดประจวบคีรีขันธ์

ยุทธศาสตร์ ที่ ๒ ยุทธศาสตร์การพัฒนาส่งเสริมรายได้และการผลิต

๒.๑ แผนงานสังคมสงเคราะห์ : งานสวัสดิการสังคมและสังคมสงเคราะห์ (ส่งเสริมและสนับสนุนการประกอบอาชีพที่มั่นคงและมีรายได้เพิ่มขึ้น ตามกระบวนการเรียนรู้หลักปรัชญาเศรษฐกิจพอเพียง)

ลำดับที่	โครงการ/กิจกรรม	รายละเอียดของโครงการ/กิจกรรม	งบประมาณ (บาท)	พื้นที่ดำเนินการ	หน่วยดำเนินการ	ปีงบประมาณ พ.ศ.๒๕๖๕											
						พ.ศ.๒๕๖๔			พ.ศ.๒๕๖๕								
						ต.ค.	พ.ย.	ธ.ค.	ม.ค.	ก.พ.	มี.ค.	เม.ย.	พ.ค.	มิ.ย.	ก.ค.	ส.ค.	ก.ย.
๑	โครงการส่งเสริมการแปรรูปผลิตภัณฑ์ทางการเกษตร (จากแผนฯ ๖๑-๖๕ หน้า ๒๗ ลำดับที่ ๗) (จากข้อบัญญัติ ๖๕ หน้า ๗๕)	เพื่อจ่ายเป็นค่าใช้จ่ายโครงการส่งเสริมทางการเกษตร -เพื่อส่งเสริมให้ผู้สูงอายุ สตรี และประชาชนในตำบลทับสะแก ได้ฝึกทักษะอาชีพ -เพื่อส่งเสริมการเรียนรู้ตามอัธยาศัยให้ผู้สูงอายุ สตรีและประชาชนในตำบลทับสะแก -เพื่อเป็นการบำรุงรักษาภูมิปัญญาท้องถิ่นของตำบลทับสะแก	๓๐,๐๐๐.๐๐	ภายในเขต อบต.ทับสะแก	สำนักปลัด					←	—	—	—	—	—	—	→
๒	ค่าใช้จ่ายในการให้ทุนการศึกษา การบำรุงและส่งเสริมการประกอบอาชีพของประชาชน (จากแผนฯ ๖๑-๖๕ หน้า ๒๗-๒๘ ลำดับที่ ๑-๒๔) (จากข้อบัญญัติปี ๖๕ หน้า ๕๗)	รายจ่ายเกี่ยวเนื่องกับการปฏิบัติราชการที่ไม่เข้าลักษณะรายจ่ายหมวดอื่นๆ ค่าใช้จ่ายในการให้ทุนการศึกษา การบำรุงและส่งเสริมการประกอบอาชีพของประชาชน -เพื่อจ่ายเป็นค่าใช้จ่ายในการให้ทุนการศึกษาเพื่อช่วยเหลือนักเรียน นักศึกษา รวมทั้งการบำรุงและส่งเสริมการประกอบอาชีพของประชาชน เพื่อให้ประชาชน มีรายได้เพียงพอต่อการดำรงชีวิตและสามาถพึ่งพาตนเองได้อย่างยั่งยืน	๓๕,๐๐๐.๐๐	ภายในเขต อบต.ทับสะแก	สำนักปลัด					←	—	—	—	—	—	—	→

แบบ ผด ๐๒

แผนการดำเนินงาน ประจำปีงบประมาณ พ.ศ. ๒๕๖๕

องค์การบริหารส่วนตำบลทับสะแก อำเภอทับสะแก จังหวัดประจวบคีรีขันธ์

ยุทธศาสตร์ ที่ ๒ ยุทธศาสตร์การพัฒนาส่งเสริมรายได้และการผลิต

๒.๑ แผนงานสังคมสงเคราะห์ : งานสวัสดิการสังคมและสังคมสงเคราะห์ (ส่งเสริมและสนับสนุนการประกอบอาชีพที่มั่นคงและมีรายได้เพิ่มขึ้น ตามกระบวนการเรียนรู้หลักปรัชญาเศรษฐกิจพอเพียง)

ลำดับที่	โครงการ/กิจกรรม	รายละเอียดของโครงการ/กิจกรรม	งบประมาณ (บาท)	พื้นที่ดำเนินการ	หน่วยดำเนินการ	ปีงบประมาณ พ.ศ.๒๕๖๕											
						พ.ศ.๒๕๖๔			พ.ศ.๒๕๖๕								
						ต.ค.	พ.ย.	ธ.ค.	ม.ค.	ก.พ.	มี.ค.	เม.ย.	พ.ค.	มิ.ย.	ก.ค.	ส.ค.	ก.ย.
๓	โครงการส่งเสริมอาชีพกลุ่มพัฒนาสตรีตำบลทับสะแก (จากแผนฯ ๖๑-๖๕ หน้า ๒๗ ลำดับที่ ๓) (ข้อบัญญัติ ๖๕ หน้า ๗๖)	เพื่อจ่ายเป็นค่าใช้จ่ายโครงการส่งเสริมอาชีพกลุ่มพัฒนาสตรีตำบลทับสะแก -เพื่อส่งเสริมให้ผู้สูงอายุ สตรี และประชาชนในตำบลทับสะแก ได้ฝึกทักษะอาชีพ -เพื่อส่งเสริมการเรียนรู้ตามอัธยาศัยให้ผู้สูงอายุ สตรี และประชาชนในตำบลทับสะแก -เพื่อเป็นการบำรุงรักษาภูมิปัญญาท้องถิ่นของตำบลทับสะแก	๓๐,๐๐๐.๐๐	ภายในเขต อบต.ทับสะแก	สำนักปลัด					←	—	—	—	—	—	—	→
๔	โครงการส่งเสริมอาชีพผู้มีรายได้น้อย (จากแผนฯ ๖๑-๖๕ แก้ไขเพิ่มเติมครั้งที่ ๓ หน้าที่ ๖ ลำดับที่ ๒) (ข้อบัญญัติ ๖๕ หน้า ๗๗)	เพื่อจ่ายเป็นค่าใช้จ่ายโครงการส่งเสริมอาชีพผู้มีรายได้น้อย -เพื่อส่งเสริมให้ความรู้ผู้มีรายได้น้อย ได้มีความรู้เกี่ยวกับการประกอบอาชีพอิสระ -เพื่อส่งเสริมให้ผู้มีรายได้น้อย ใช้เวลาว่างให้เกิดประโยชน์ สร้างคุณค่าให้กับตัวเอง สังคมและประเทศชาติ -เพื่อยกระดับและพัฒนาคุณภาพชีวิตผู้มีรายได้น้อย -เป็นการบูรณาการ การทำงานด้านการคุ้มครองคนด้อยโอกาส คนไร้ที่พึ่ง กับหน่วยงานที่เกี่ยวข้อง	๑๐,๐๐๐.๐๐	ภายในเขต อบต.ทับสะแก	สำนักปลัด					←	—	—	—	—	—	—	→
๕	โครงการสนับสนุน/ส่งเสริม/ปรับปรุงกลุ่มวิสาหกิจชุมชน (แผน ๖๑-๖๕) (ข้อบัญญัติ ๖๕ หน้า ๗๗)	เพื่อสนับสนุน/ส่งเสริม/ปรับปรุง กลุ่มวิสาหกิจชุมชน	๑๐,๐๐๐.๐๐	ภายในเขต อบต.ทับสะแก	สำนักปลัด					←	—	—	—	—	—	—	→
รวม	๕ โครงการ		๑๑๕,๐๐๐.๐๐														
รวมทั้งหมด ๕ โครงการ			๑๑๕,๐๐๐.๐๐														

แบบ ผด ๐๒

แผนการดำเนินงาน ประจำปีงบประมาณ พ.ศ. ๒๕๖๕

องค์การบริหารส่วนตำบลทับสะแก อำเภอทับสะแก จังหวัดประจวบคีรีขันธ์

ยุทธศาสตร์ ที่ ๓ ยุทธศาสตร์การพัฒนาสังคม การศึกษาและคุณภาพชีวิต

๓.๑ แผนงานการรักษาความสงบภายใน : งานบริหารทั่วไปเกี่ยวกับการรักษาความสงบภายใน (การจัดระเบียบสังคมและรักษาความสงบเรียบร้อย)

ลำดับที่	โครงการ/กิจกรรม	รายละเอียดของโครงการ/กิจกรรม	งบประมาณ (บาท)	พื้นที่ดำเนินการ	หน่วยดำเนินการ	ปีงบประมาณ พ.ศ.๒๕๖๕											
						พ.ศ.๒๕๖๔			พ.ศ.๒๕๖๕								
						ต.ค.	พ.ย.	ธ.ค.	ม.ค.	ก.พ.	มี.ค.	เม.ย.	พ.ค.	มิ.ย.	ก.ค.	ส.ค.	ก.ย.
๑	โครงการชุดปฏิบัติการจิตอาสาภัยพิบัติประจำองค์กรปกครองส่วนท้องถิ่น(จากแผนฯ ๖๑-๖๕ แก้ไขเพิ่มเติมเปลี่ยนแปลงครั้งที่๓ หน้า ๑๐ ลำดับที่ ๑๒) (จากข้อบัญญัติ ๖๕ หน้า ๓๓)	เพื่อจ่ายเป็นค่าใช้จ่ายในการดำเนินโครงการชุดปฏิบัติการจิตอาสาภัยพิบัติประจำองค์กรปกครองส่วนท้องถิ่น ค่าวัสดุอุปกรณ์ ค่าป้าย ค่าวิทยากร ค่าอาหารกลางวัน ฯลฯ	๕๐,๐๐๐.๐๐	อบต.ทับสะแก	สำนักปลัด					←	—	—	—	—	—	—	→
๒	โครงการป้องกันและลดอุบัติเหตุทางถนนช่วงเทศกาลสำคัญ (จากแผนฯ ๖๑-๖๕ หน้า ๓๐ ลำดับที่ ๑) (ข้อบัญญัติปี ๖๕ หน้า ๓๔)	เพื่อจ่ายเป็นค่าใช้จ่ายในการดำเนินโครงการป้องกันและลดอุบัติเหตุทางถนนช่วงเทศกาลสำคัญ เช่น เทศกาลปีใหม่ เทศกาลสงกรานต์ เป็นต้น และมาตรการรักษาความปลอดภัยนักท่องเที่ยว โดยมีค่าใช้จ่ายประกอบด้วย ค่าวัสดุอุปกรณ์ ค่าป้ายประชาสัมพันธ์โครงการ ค่าตอบแทนอปพร. ฯลฯ	๕๐,๐๐๐.๐๐	อบต.ทับสะแก / ในหมู่บ้าน	สำนักปลัด			↔	→			↔					
๓	โครงการฝึกอบรมทบทวนอาสาสมัครป้องกันภัยฝ่ายพลเรือน (จากแผนฯ ๖๑-๖๕ หน้า ๓๐ ลำดับที่ ๒) (จากข้อบัญญัติ ๖๕ หน้า ๓๕)	เพื่อจ่ายเป็นค่าใช้จ่ายในการดำเนินโครงการฝึกอบรมทบทวนอาสาสมัครป้องกันภัยฝ่ายพลเรือน ประกอบด้วย ค่าวัสดุอุปกรณ์ ค่าป้ายประชาสัมพันธ์ ค่าชุดอปพร. ค่าวิทยากร ค่าอาหารกลางวัน ฯลฯ	๕๐,๐๐๐.๐๐	อบต.ทับสะแก	สำนักปลัด					←	—	—	—	—	—	—	→
รวม	๓ โครงการ		๑๕๐,๐๐๐.๐๐														

แบบ ผด ๐๒

แผนการดำเนินงาน ประจำปีงบประมาณ พ.ศ. ๒๕๖๕

องค์การบริหารส่วนตำบลทับสะแก อำเภอทับสะแก จังหวัดประจวบคีรีขันธ์

ยุทธศาสตร์ ที่ ๓ ยุทธศาสตร์การพัฒนาสังคม การศึกษาและคุณภาพชีวิต

๓.๒ แผนงานการศึกษา : งานบริหารทั่วไปเกี่ยวกับการศึกษา (พัฒนาคุณภาพการศึกษาในระบบและนอกระบบให้ได้มาตรฐานการศึกษาของชาติ)

ลำดับที่	โครงการ/กิจกรรม	รายละเอียดของโครงการ/กิจกรรม	งบประมาณ (บาท)	พื้นที่ดำเนินการ	หน่วยดำเนินการ	ปีงบประมาณ พ.ศ.๒๕๖๕											
						พ.ศ.๒๕๖๔			พ.ศ.๒๕๖๕								
						ต.ค.	พ.ย.	ธ.ค.	ม.ค.	ก.พ.	มี.ค.	เม.ย.	พ.ค.	มิ.ย.	ก.ค.	ส.ค.	ก.ย.
๑	โครงการอุดหนุนค่าอาหารกลางวันให้กับโรงเรียนวัดทุ่งประดู่ (จากแผนฯ ๖๑-๖๕ หน้า ๓๒ ลำดับที่ ๔) (จากข้อบัญญัติ ๖๕ หน้า ๓๖)	เพื่อจ่ายเงินอุดหนุนส่วนราชการ โครงการอุดหนุนค่าอาหารกลางวันให้กับโรงเรียนวัดทุ่งประดู่ เด็กนักเรียน ๗๒ คน จำนวน ๒๐๐ วัน วันละ ๒๑ บาท รวมเป็นเงิน ๓๐๒,๔๐๐ บาท	๓๐๒,๔๐๐.๐๐	โรงเรียนวัดทุ่งประดู่	สำนักปลัด	←											→
๒	โครงการอุดหนุนโรงเรียนวัดทุ่งประดู่สำหรับการจ้างครูอัตราจ้าง ๑ อัตรา (ข้อบัญญัติปี๖๕ หน้า๓๖)	เพื่อจ่ายเงินอุดหนุนส่วนราชการ โครงการอุดหนุนโรงเรียนวัดทุ่งประดู่เป็นค่าจ้างลูกจ้างชั่วคราวรายเดือน ตำแหน่งครูผู้ช่วยสอน จำนวน ๑ อัตรา เป็นรายเดือน ๆละ ๙,๐๐๐ บาท จำนวน ๑๒ เดือน รวมเป็นเงิน ๑๐๘,๐๐๐ บาท	๑๐,๘๐๐.๐๐	โรงเรียนวัดทุ่งประดู่	สำนักปลัด					←							→
รวม	๒ โครงการ		๓๑๓,๒๐๐.๐๐														

แบบ ผด ๐๒

แผนการดำเนินงาน ประจำปีงบประมาณ พ.ศ. ๒๕๖๕

องค์การบริหารส่วนตำบลทับสะแก อำเภอทับสะแก จังหวัดประจวบคีรีขันธ์

ยุทธศาสตร์ ที่ ๓ ยุทธศาสตร์การพัฒนาสังคม การศึกษาและคุณภาพชีวิต

๓.๓ แผนงานการศึกษา : งานระดับก่อนวัยเรียนและประถมศึกษา (พัฒนาคุณภาพการศึกษาในระบบและนอกระบบให้ได้มาตรฐานการศึกษาของชาติ)

ลำดับที่	โครงการ/กิจกรรม	รายละเอียดของโครงการ/กิจกรรม	งบประมาณ (บาท)	พื้นที่ดำเนินการ	หน่วยดำเนินการ	ปีงบประมาณ พ.ศ.๒๕๖๕											
						พ.ศ.๒๕๖๔			พ.ศ.๒๕๖๕								
						ต.ค.	พ.ย.	ธ.ค.	ม.ค.	ก.พ.	มี.ค.	เม.ย.	พ.ค.	มิ.ย.	ก.ค.	ส.ค.	ก.ย.
๑	กิจกรรมศูนย์พัฒนาเด็กเล็กองค์การบริหารส่วนตำบลทับสะแก (จากแผนฯ ๖๑-๖๕ หน้า๓๒ ลำดับที่ ๖) (จากข้อบัญญัติ ๖๕ หน้า ๓๖)	เพื่อจ่ายเป็นค่ากิจกรรมศูนย์พัฒนาเด็กเล็กองค์การบริหารส่วนตำบลทับสะแก	๑๐,๐๐๐.๐๐	ศพด. อบต.ทับสะแก	สำนักปลัด					←	—	—	—	—	—	—	→
๒	โครงการจัดงานวันเด็กแห่งชาติ (จากแผน ฯ ๖๑-๖๕ หน้า ๓๒ ลำดับที่ ๕) (จากข้อบัญญัติ ๖๕ หน้า ๓๗)	เพื่อจ่ายเป็นค่าใช้จ่ายในการจัดงานวันเด็กแห่งชาติ โดยมีค่าใช้จ่าย ประกอบด้วย ค่าจัดทำป้ายประชาสัมพันธ์โครงการ ค่าวัสดุอุปกรณ์ ค่าอาหาร และเครื่องดื่ม ฯลฯ	๕๐,๐๐๐.๐๐	โรงเรียนวัดทุ่งประดู่	สำนักปลัด				↔								
๓	โครงการสนับสนุนค่าใช้จ่ายการบริหารสถานศึกษา (จากแผนฯ๖๑-๖๕ หน้า ๓๒ ลำดับที่ ๔) (จากข้อบัญญัติ ๖๕ หน้า ๓๗)	เพื่อจ่ายเป็นค่าใช้จ่ายโครงการสนับสนุนค่าใช้จ่ายการบริหารสถานศึกษา เงินอุดหนุน สำหรับสนับสนุนอาหารกลางวันเด็กปฐมวัย เพื่อจ่ายเป็นค่าอาหารกลางวันสำหรับศูนย์พัฒนาเด็กเล็กขององค์การบริหารส่วนตำบลทับสะแก จำนวน ๒๔๕ วัน จำนวนเด็ก ๑๘ คน อัตราคนละ ๒๑ บาท/วัน	๙๒,๖๑๐.๐๐	ศพด. อบต.ทับสะแก	สำนักปลัด	←	—	—	—	—	—	—	—	—	—	—	→

แบบ ผด ๐๒

แผนการดำเนินงาน ประจำปีงบประมาณ พ.ศ. ๒๕๖๕

องค์การบริหารส่วนตำบลทับสะแก อำเภอทับสะแก จังหวัดประจวบคีรีขันธ์

ยุทธศาสตร์ ที่ ๓ ยุทธศาสตร์การพัฒนาสังคม การศึกษาและคุณภาพชีวิต

๓.๓ แผนงานการศึกษา : งานระดับก่อนวัยเรียนและประถมศึกษา (พัฒนาคุณภาพการศึกษาในระบบและนอกระบบให้ได้มาตรฐานการศึกษาของชาติ)

ลำดับที่	โครงการ/กิจกรรม	รายละเอียดของโครงการ/กิจกรรม	งบประมาณ (บาท)	พื้นที่ดำเนินการ	หน่วยดำเนินการ	ปีงบประมาณ พ.ศ.๒๕๖๕											
						พ.ศ.๒๕๖๔			พ.ศ.๒๕๖๕								
						ต.ค.	พ.ย.	ธ.ค.	ม.ค.	ก.พ.	มี.ค.	เม.ย.	พ.ค.	มิ.ย.	ก.ค.	ส.ค.	ก.ย.
๔	โครงการสนับสนุนค่าใช้จ่ายการบริหารสถานศึกษา (กิจกรรมพัฒนาคุณภาพผู้เรียนศูนย์พัฒนาเด็กเล็กองค์การบริหารส่วนตำบลทับสะแก (จากแผนฯ๖๑-๖๕ หน้า ๓๒ ลำดับที่ ๖) (จากข้อบัญญัติ ๖๕ หน้า ๓๘)	เพื่อจ่ายเป็นค่าใช้จ่ายโครงการสนับสนุนค่าใช้จ่ายการบริหารสถานศึกษา เงินอุดหนุนสำหรับสนับสนุนกิจกรรมพัฒนาคุณภาพผู้เรียนของศูนย์พัฒนาเด็กเล็กองค์การบริหารส่วนตำบลทับสะแก	๘,๑๗๐.๐๐	ศพด. อบต.ทับสะแก	สำนักปลัด					←							→
๕	โครงการสนับสนุนค่าใช้จ่ายการบริหารสถานศึกษา (เครื่องแบบนักเรียนศูนย์พัฒนาเด็กเล็กขององค์การบริหารส่วนตำบลทับสะแก) (แผนฯ ๖๑-๖๕ หน้า ๓๒ (จากข้อบัญญัติ ๖๕ หน้า ๓๘)	เพื่อจ่ายเป็นค่าใช้จ่ายโครงการสนับสนุนค่าใช้จ่ายการบริหารสถานศึกษา เงินอุดหนุน สำหรับเครื่องแบบนักเรียนของศูนย์พัฒนาเด็กเล็กขององค์การบริหารส่วนตำบลทับสะแก	๕,๗๐๐.๐๐	ศพด. อบต.ทับสะแก	สำนักปลัด					←							→
๖	โครงการสนับสนุนค่าใช้จ่ายการบริหารสถานศึกษา (หนังสือเรียนศูนย์พัฒนาเด็กเล็กขององค์การบริหารส่วนตำบลทับสะแก) (ข้อบัญญัติ ๖๕ หน้า ๓๘) (จากแผนฯ ๖๑-๖๕ หน้า ๓๒ ลำดับที่ ๑)	เพื่อจ่ายเป็นค่าใช้จ่ายโครงการสนับสนุนค่าใช้จ่ายการบริหารสถานศึกษา เงินอุดหนุน สำหรับหนังสือเรียนของศูนย์พัฒนาเด็กเล็กขององค์การบริหารส่วนตำบลทับสะแก	๓,๘๐๐.๐๐	ศพด. อบต.ทับสะแก	สำนักปลัด					←							→

แบบ ผด ๐๒

แผนการดำเนินงาน ประจำปีงบประมาณ พ.ศ. ๒๕๖๕

องค์การบริหารส่วนตำบลทับสะแก อำเภอทับสะแก จังหวัดประจวบคีรีขันธ์

ยุทธศาสตร์ ที่ ๓ ยุทธศาสตร์การพัฒนาสังคม การศึกษาและคุณภาพชีวิต

๓.๓ แผนงานการศึกษา : งานระดับก่อนวัยเรียนและประถมศึกษา (พัฒนาคุณภาพการศึกษาในระบบและนอกระบบให้ได้มาตรฐานการศึกษาของชาติ)

ลำดับที่	โครงการ/กิจกรรม	รายละเอียดของโครงการ/กิจกรรม	งบประมาณ (บาท)	พื้นที่ดำเนินการ	หน่วยดำเนินการ	ปีงบประมาณ พ.ศ.๒๕๖๕											
						พ.ศ.๒๕๖๔			พ.ศ.๒๕๖๕								
						ต.ค.	พ.ย.	ธ.ค.	ม.ค.	ก.พ.	มี.ค.	เม.ย.	พ.ค.	มิ.ย.	ก.ค.	ส.ค.	ก.ย.
๗	โครงการสนับสนุนค่าใช้จ่ายการบริหารสถานศึกษา (อุปกรณ์การเรียน ศูนย์พัฒนาเด็กเล็กขององค์การบริหารส่วนตำบลทับสะแก) (จากแผนฯ ๖๑-๖๕ หน้า ๓๒ ลำดับที่ ๑) (จากข้อบัญญัติ ๖๕ หน้า ๓๘)	เพื่อจ่ายเป็นค่าใช้จ่ายโครงการสนับสนุนค่าใช้จ่ายการบริหารสถานศึกษา เงินอุดหนุนสำหรับอุปกรณ์การเรียนของศูนย์พัฒนาเด็กเล็กขององค์การบริหารส่วนตำบลทับสะแก	๓,๘๐๐.๐๐	ศพด. อบต.ทับสะแก	สำนักปลัด					←							→
๘	โครงการสนับสนุนค่าใช้จ่ายการบริหารสถานศึกษา (ศูนย์พัฒนาเด็กเล็กขององค์การบริหารส่วนตำบลทับสะแก) (จากแผนฯ ๖๑-๖๕ หน้า ๓๒ ลำดับที่ ๑) (จากข้อบัญญัติ ๖๕ หน้า ๓๘)	เพื่อจ่ายเป็นค่าใช้จ่ายโครงการสนับสนุนค่าใช้จ่ายการบริหารสถานศึกษา เงินอุดหนุนสำหรับสนับสนุนค่าจัดการเรียนการสอนของศูนย์พัฒนาเด็กเล็กองค์การบริหารส่วนตำบลทับสะแก จำนวนเด็ก ๑๘ คน คนละ ๓,๗๐๐ บาท	๖๖,๖๐๐.๐๐	ศพด. อบต.ทับสะแก	สำนักปลัด					←							→

แบบ ผด ๐๒

แผนการดำเนินงาน ประจำปีงบประมาณ พ.ศ. ๒๕๖๕

องค์การบริหารส่วนตำบลทับสะแก อำเภอทับสะแก จังหวัดประจวบคีรีขันธ์

ยุทธศาสตร์ ที่ ๓ ยุทธศาสตร์การพัฒนาสังคม การศึกษาและคุณภาพชีวิต

๓.๓ แผนงานการศึกษา : งานระดับก่อนวัยเรียนและประถมศึกษา (พัฒนาคุณภาพการศึกษาในระบบและนอกระบบให้ได้มาตรฐานการศึกษาของชาติ)

ลำดับที่	โครงการ/กิจกรรม	รายละเอียดของโครงการ/กิจกรรม	งบประมาณ (บาท)	พื้นที่ดำเนินการ	หน่วยดำเนินการ	ปีงบประมาณ พ.ศ.๒๕๖๕											
						พ.ศ.๒๕๖๔			พ.ศ.๒๕๖๕								
						ต.ค.	พ.ย.	ธ.ค.	ม.ค.	ก.พ.	มี.ค.	เม.ย.	พ.ค.	มิ.ย.	ก.ค.	ส.ค.	ก.ย.
๙	โครงการค่าอาหารเสริม (นม) (จากแผนฯ ๖๑-๖๕ หน้า ๓๒ ลำดับที่ ๓) (จากข้อบัญญัติ ๖๕ หน้า ๔๐)	๑. เงินอุดหนุนสำหรับสนับสนุนอาหารเสริม (นม) เด็กประถมศึกษา ให้แก่โรงเรียนวัดทุ่งประดู่ จำนวน ๗๒ คน อัตรา ๗.๓๗ บาท จำนวน ๒๖๐ วัน เป็นเงิน ๑๓๗,๙๖๗ บาท (ข้อมูลจากจำนวนเด็ก ณ วันที่ ๓๐ มิถุนายน ๒๕๖๔)	๑๗๒,๔๕๙.๐๐	โรงเรียนวัดทุ่งประดู่	สำนักปลัด	←											→
		๑. เงินอุดหนุนสำหรับสนับสนุนอาหารเสริม (นม) ให้แก่ศูนย์พัฒนาเด็กเล็กองค์การบริหารส่วนตำบลทับสะแก จำนวน ๑๘คน อัตรา ๗.๓๗ บาท จำนวน ๒๖๐ วัน เป็นเงิน ๓๔,๔๙๒ บาท (ข้อมูลจากจำนวนเด็ก ณ วันที่ ๓๐ มิถุนายน ๒๕๖๔) ๖.๕๘ บาท รวมเป็นเงิน ๓๙,๔๘๐ บาท		ศพด.													
รวม	๙ โครงการ		๔๑๓,๑๓๙.๐๐														

แบบ ผด ๐๒

แผนการดำเนินงาน ประจำปีงบประมาณ พ.ศ. ๒๕๖๕

องค์การบริหารส่วนตำบลทับสะแก อำเภอทับสะแก จังหวัดประจวบคีรีขันธ์

ยุทธศาสตร์ ที่ ๓ ยุทธศาสตร์การพัฒนาสังคม การศึกษาและคุณภาพชีวิต

๓.๔ แผนงานสาธารณสุข : งานบริหารทั่วไปเกี่ยวกับสาธารณสุข (พัฒนาศักยภาพ คน ครอบครัวและชุมชนให้เข้มแข็งและสามารถพึ่งตนเองได้)

ลำดับที่	โครงการ/กิจกรรม	รายละเอียดของโครงการ/กิจกรรม	งบประมาณ (บาท)	พื้นที่ดำเนินการ	หน่วยดำเนินการ	ปีงบประมาณ พ.ศ.๒๕๖๕											
						พ.ศ.๒๕๖๔			พ.ศ.๒๕๖๕								
						ต.ค.	พ.ย.	ธ.ค.	ม.ค.	ก.พ.	มี.ค.	เม.ย.	พ.ค.	มิ.ย.	ก.ค.	ส.ค.	ก.ย.
๑	โครงการดูแลผู้สูงอายุที่มีภาวะพึ่งพิในระยะยาว (จากแผนฯ๖๑-๖๕ หน้า ๒๙ ลำดับที่ ๕) (ข้อบัญญัติปี๖๕ หน้า ๔๖-๔๗)	เพื่อจ่ายเป็นค่าใช้จ่ายในการจัดทำโครงการดูแลผู้สูงอายุที่มีภาวะพึ่งพิงในระยะยาว โดยมีค่าใช้จ่ายประกอบด้วย ค่าวิทยากร ค่าจัดทำป้ายประชาสัมพันธ์โครงการ ค่าวัสดุอุปกรณ์ ค่าอาหาร ค่าอาหารว่างและเครื่องดื่ม ฯลฯ	๒๐,๐๐๐.๐๐	ภายในเขตพื้นที่ อบต.ทับสะแก	กองสาธารณสุขฯ					←							→
๒	โครงการทำหมันสุนัขและแมว (จากแผนฯ๖๑-๖๔ ประจำปี ๖๕) (ข้อบัญญัติปี๖๕ หน้า ๔๗)	เพื่อจ่ายเป็นค่าใช้จ่ายในการจัดทำโครงการทำหมันสุนัขและแมว โดยมีค่าใช้จ่ายประกอบด้วย ค่าจัดทำป้ายประชาสัมพันธ์โครงการ ค่าวัสดุอุปกรณ์ ค่าอาหาร ค่าอาหารว่าง และเครื่องดื่ม ฯลฯ	๘๐,๐๐๐.๐๐	ภายในเขต อบต.ทับสะแก	กองสาธารณสุขฯ							←		→			
๓	โครงการป้องกันการตั้งครรภ์ก่อนวัยอันควร (จาก แผนฯ๖๑-๖๕ หน้า ๓๕ ลำดับที่ ๖) (จากข้อบัญญัติ ๖๕ หน้า ๔๗-๔๘)	เพื่อจ่ายเป็นค่าใช้จ่ายในการจัดทำโครงการป้องกันการตั้งครรภ์ก่อนวัยอันควร โดยมีค่าใช้จ่ายประกอบด้วย ค่าวิทยากร ค่าจัดทำป้ายประชาสัมพันธ์โครงการ ค่าวัสดุอุปกรณ์ ค่าอาหาร ค่าอาหารว่าง และเครื่องดื่ม ฯลฯ	๑๐,๐๐๐.๐๐	อบต.ทับสะแก	กองสาธารณสุขฯ					←			→				
๔	โครงการป้องกันและควบคุมโรคไข้เลือดออก (จากแผนฯ๖๑-๖๕ หน้า ๓๕ ลำดับที่ ๑๑) (จากข้อบัญญัติ ๖๕ หน้า ๔๘)	เพื่อจ่ายเป็นค่าใช้จ่ายในการจัดทำโครงการป้องกันและควบคุมโรคไข้เลือดออก โดยมีค่าใช้จ่ายประกอบด้วย ค่าวิทยากร ค่าจัดทำป้ายประชาสัมพันธ์โครงการ ค่าวัสดุอุปกรณ์ ค่าอาหาร ค่าอาหารว่าง และเครื่องดื่ม ฯลฯ	๒๐,๐๐๐.๐๐	อบต.ทับสะแก	กองสาธารณสุขฯ					←							→

แบบ ผด ๐๒

แผนการดำเนินงาน ประจำปีงบประมาณ พ.ศ. ๒๕๖๕

องค์การบริหารส่วนตำบลทับสะแก อำเภอทับสะแก จังหวัดประจวบคีรีขันธ์

ยุทธศาสตร์ ที่ ๓ ยุทธศาสตร์การพัฒนาสังคม การศึกษาและคุณภาพชีวิต

๓.๔ แผนงานสาธารณสุข : งานบริหารทั่วไปเกี่ยวกับสาธารณสุข (พัฒนาศักยภาพ คน ครอบครัวและชุมชนให้เข้มแข็งและสามารถพึ่งตนเองได้)

ลำดับที่	โครงการ/กิจกรรม	รายละเอียดของโครงการ/กิจกรรม	งบประมาณ (บาท)	พื้นที่ดำเนินการ	หน่วยดำเนินการ	ปีงบประมาณ พ.ศ.๒๕๖๕											
						พ.ศ.๒๕๖๔			พ.ศ.๒๕๖๕								
						ต.ค.	พ.ย.	ธ.ค.	ม.ค.	ก.พ.	มี.ค.	เม.ย.	พ.ค.	มิ.ย.	ก.ค.	ส.ค.	ก.ย.
๕	โครงการป้องกันและควบคุมโรคพิษสุนัขบ้า ตามโครงการสัตว์ปลอดโรค คนปลอดภัย จากโรคพิษสุนัขบ้า (จากแผนฯ๖๑-๖๕ หน้า ๓๕ ลำดับที่ ๑) (จากข้อบัญญัติ ๖๕ หน้า ๔๘-๔๙)	เพื่อจ่ายเป็นค่าใช้จ่ายในการทำโครงการป้องกันและควบคุมโรคพิษสุนัขบ้า ตามโครงการสัตว์ปลอดโรค คนปลอดภัย จากโรคพิษสุนัขบ้า ตามพระปณิธานศาสตราจารย์ พลเอกหญิง พลเรือเอกหญิง พลอากาศหญิง สมเด็จพระเจ้าน้องนางเธอ เจ้าฟ้าจุฬาภรณ์วลัยลักษณ์อัครราชกุมารี กรมพระศรีสวางควัฒน วรขัตติยราชนารี -เงินอุดหนุนสำหรับสำรวจข้อมูลสัตว์และขึ้นทะเบียนสัตว์ตามจำนวนสุนัข/แมว ทั้งที่มีเจ้าของและไม่มีเจ้าของ ตัวละ ๖ บาท ต่อปี -เงินอุดหนุนสำหรับการจัดซื้อวัคซีนและอุปกรณ์ในการฉีดเพื่อป้องกันและควบคุมโรคพิษสุนัขบ้า ตัวละ ๓๐ บาท โดยจัดสรรตามจำนวนประชากรสุนัข/แมว ทั้งที่มีเจ้าของและไม่มีเจ้าของ	๘๐,๐๐๐.๐๐	ภายในเขต อบต.ทับสะแก	กองสาธารณสุขฯ					↔	↔	↔	↔				
๖	โครงการป้องกันและระงับโรคติดต่อ (ข้อบัญญัติ ๖๕ หน้า ๕๐)	เพื่อจ่ายเป็นค่าใช้จ่ายในการจัดทำโครงการป้องกันและระงับโรคติดต่อ เช่น การป้องกันและระงับโรคติดเชื้อไวรัสโคโรนา๒๐๑๙ เป็นต้น โดยมีค่าใช้จ่ายประกอบด้วย ค่าวิทยากร ค่าจัดทำป้ายประชาสัมพันธ์โครงการ ค่าวัสดุอุปกรณ์ ค่าอาหาร ค่าอาหารว่าง และเครื่องดื่ม ฯลฯ	๒๐,๐๐๐.๐๐	ภายในเขต อบต.ทับสะแก	กองสาธารณสุขฯ					↔	↔	↔	↔				↔
รวม	๖ โครงการ		๒๓๐,๐๐๐.๐๐														

แบบ ผด ๐๒

แผนการดำเนินงาน ประจำปีงบประมาณ พ.ศ. ๒๕๖๕

องค์การบริหารส่วนตำบลทับสะแก อำเภอทับสะแก จังหวัดประจวบคีรีขันธ์

ยุทธศาสตร์ ที่ ๓ ยุทธศาสตร์การพัฒนาสังคม การศึกษาและคุณภาพชีวิต

๓.๕ แผนงานสังคมสงเคราะห์ : งานสวัสดิการสังคมและสังคมสงเคราะห์ (ส่งเสริมการจัดสวัสดิการ คุ้มครองเด็กและเยาวชนและการให้การสงเคราะห์ผู้สูงอายุ เด็กและผู้ด้อยโอกาสทางสังคม)

ลำดับที่	โครงการ/กิจกรรม	รายละเอียดของโครงการ/กิจกรรม	งบประมาณ (บาท)	พื้นที่ดำเนินการ	หน่วยดำเนินการ	ปีงบประมาณ พ.ศ.๒๕๖๕											
						พ.ศ.๒๕๖๔			พ.ศ.๒๕๖๕								
						ต.ค.	พ.ย.	ธ.ค.	ม.ค.	ก.พ.	มี.ค.	เม.ย.	พ.ค.	มิ.ย.	ก.ค.	ส.ค.	ก.ย.
๑	กิจกรรมประชาสัมพันธ์ให้ผู้สูงอายุทราบถึงสิทธิหรือสวัสดิการที่หน่วยงานต่างๆจัดให้บริการ (จากแผนฯ๖๑-๖๕ แก้ไขเปลี่ยนแปลง เพิ่มเติม ครั้งที่ ๔ หน้า ๗ ลำดับที่ ๑) (จากข้อบัญญัติ ๖๕ หน้า ๕๗)	เพื่อจ่ายเป็นค่าใช้จ่ายในการจัดทำกิจกรรมประชาสัมพันธ์ให้ผู้สูงอายุทราบถึงสิทธิหรือสวัสดิการที่หน่วยงานต่างๆจัดให้บริการ โดยมีค่าใช้จ่ายประกอบด้วย ค่าวิทยากร ค่าจัดทำป้ายประชาสัมพันธ์โครงการ ค่าวัสดุอุปกรณ์ ค่าอาหาร ค่าอาหารว่าง และเครื่องดื่ม ฯลฯ	๕,๐๐๐.๐๐	อบต.ทับสะแก หมู่ที่ ๑,๒,๓ ๕,๗ และ ๘	สำนักปลัด					←	—	—	—	—	—	—	→
๒	โครงการฝึกสมาธิปฏิบัติธรรมตามวิถีพุทธ (จากแผนฯ ๖๑-๖๕ หน้า ๓๖ ลำดับที่ ๑๓) (จากข้อบัญญัติ ๖๕ หน้า ๕๙)	เพื่อจ่ายเป็นค่าใช้จ่ายในการจัดทำโครงการฝึกสมาธิปฏิบัติธรรมตามวิถีพุทธ	๓๐,๐๐๐.๐๐	ภายในเขตพื้นที่ อบต.ทับสะแก	สำนักปลัด					←	—	—	—	—	—	—	→
๓	โครงการส่งเสริมความรักและความอบอุ่นในครอบครัว (จากแผนฯ ๖๑-๖๕ แก้ไข เพิ่มเติม เปลี่ยนแปลงครั้งที่ ๓ หน้า ๗ ลำดับที่ ๓) (จากข้อบัญญัติ ๖๕ หน้า๕๙)	เพื่อจ่ายเป็นค่าใช้จ่ายในการจัดทำโครงการส่งเสริมความรักและความอบอุ่นในครอบครัว	๓๐,๐๐๐.๐๐	อบต.ทับสะแก	สำนักปลัด					←	—	—	—	—	—	—	→
๔	โครงการอบรมความรู้ในการดูแลผู้สูงอายุ/ผู้พิการ/ผู้ป่วยเอดส์ (จากแผนฯ ๖๑-๖๕ หน้าที่ ๓๖ ลำดับที่ ๘) (ข้อบัญญัติ ๖๖๕ หน้า ๕๙)	เพื่อจ่ายเป็นค่าใช้จ่ายในการจัดทำโครงการอบรมความรู้ในการดูแลผู้สูงอายุ/ผู้พิการ/ผู้ป่วยเอดส์	๑๐,๐๐๐.๐๐	อบต.ทับสะแก	สำนักปลัด					←	—	—	—	—	—	—	→
รวม	๔ โครงการ		๗๕,๐๐๐.๐๐														

แบบ ผด ๐๒

แผนการดำเนินงาน ประจำปีงบประมาณ พ.ศ. ๒๕๖๕

องค์การบริหารส่วนตำบลทับสะแก อำเภอทับสะแก จังหวัดประจวบคีรีขันธ์

ยุทธศาสตร์ ที่ ๓ ยุทธศาสตร์การพัฒนาสังคม การศึกษาและคุณภาพชีวิต

๓.๖ แผนงานสร้างความเข้มแข็งของชุมชน : งานบริหารทั่วไปเกี่ยวกับสร้างความเข้มแข็งของชุมชน ((การป้องกันและแก้ไขปัญหายาเสพติด)

ลำดับที่	โครงการ/กิจกรรม	รายละเอียดของโครงการ/กิจกรรม	งบประมาณ (บาท)	พื้นที่ดำเนินการ	หน่วยดำเนินการ	ปีงบประมาณ พ.ศ.๒๕๖๕											
						พ.ศ.๒๕๖๔			พ.ศ.๒๕๖๕								
						ต.ค.	พ.ย.	ธ.ค.	ม.ค.	ก.พ.	มี.ค.	เม.ย.	พ.ค.	มิ.ย.	ก.ค.	ส.ค.	ก.ย.
๑	โครงการป้องกันและแก้ไขปัญหายาเสพติด (จากแผนฯ ๖๑-๖๕ หน้า ๓๑ ลำดับที่ ๑) (จากข้อบัญญัติ ๖๕ หน้า ๗๕)	เพื่อจ่ายเป็นค่าใช้จ่ายโครงการป้องกันและแก้ไขปัญหายาเสพติดทั้งในส่วนที่องค์กรปกครองส่วนท้องถิ่นดำเนินการเองหรืออุดหนุนให้หน่วยงานที่เกี่ยวข้องดำเนินการในลักษณะบูรณาการ โดยเฉพาะอย่างยิ่ง การสร้างภูมิคุ้มกันยาเสพติดในเด็กและเยาวชนนอกสถานศึกษา การจัดอบรม จัดกิจกรรมรณรงค์ การบำบัดรักษาฟื้นฟู โดยมีค่าใช้จ่าย ประกอบด้วย ค่าวิทยากร ค่าจัดทำป้ายประชาสัมพันธ์โครงการ ค่าวัสดุอุปกรณ์ ค่าอาหาร ค่าอาหารว่างและเครื่องดื่ม ฯลฯ	๓๐,๐๐๐.๐๐	อบต.ทับสะแก	สำนักปลัด					←	—	—	—	—	—	—	→
๒	โครงการส่งเสริมสนับสนุนการจัดกิจกรรมของกลุ่มเยาวชน (จากแผนฯ๖๑-๖๕ หน้า ๓๑ ลำดับที่ ๗) (จากข้อบัญญัติ ๖๔ หน้า ๗๖)	เพื่อจ่ายเป็นค่าใช้จ่ายในการส่งเสริมสนับสนุนการจัดกิจกรรมของกลุ่มเยาวชน/สภาเด็กและเยาวชนในเขตพื้นที่องค์การบริหารส่วนตำบลทับสะแก	๑๐,๐๐๐.๐๐	ภายในเขต อบต.ทับสะแก	สำนักปลัด					←	→						
รวม	๒ โครงการ		๔๐,๐๐๐.๐๐														

แบบ ผด ๐๒

แผนการดำเนินงาน ประจำปีงบประมาณ พ.ศ. ๒๕๖๕

องค์การบริหารส่วนตำบลทับสะแก อำเภอทับสะแก จังหวัดประจวบคีรีขันธ์

ยุทธศาสตร์ ที่ ๓ ยุทธศาสตร์การพัฒนาสังคม การศึกษาและคุณภาพชีวิต

๓.๗ แผนงานการศาสนาวัฒนธรรมและนันทนาการ : งานศาสนาวัฒนธรรมท้องถิ่น (อนุรักษ์ฟื้นฟูศาสนาศิลปวัฒนธรรมประเพณีและภูมิปัญญาท้องถิ่น)

ลำดับที่	โครงการ/กิจกรรม	รายละเอียดของโครงการ/กิจกรรม	งบประมาณ (บาท)	พื้นที่ดำเนินการ	หน่วยดำเนินการ	ปีงบประมาณ พ.ศ.๒๕๖๕											
						พ.ศ.๒๕๖๔			พ.ศ.๒๕๖๕								
						ต.ค.	พ.ย.	ธ.ค.	ม.ค.	ก.พ.	มี.ค.	เม.ย.	พ.ค.	มิ.ย.	ก.ค.	ส.ค.	ก.ย.
๑	กิจกรรมส่งเสริมพระพุทธศาสนา (จากแผนฯ๖๑-๖๕ แก้ไขเพิ่มเติม เปลี่ยนแปลงครั้งที่ ๓ หน้า ๘ ลำดับที่ ๗) (จากข้อบัญญัติ๖๕ หน้า ๘๐)	เพื่อจ่ายเป็นค่าใช้จ่ายในกิจกรรมส่งเสริมพระพุทธศาสนา ในเขตพื้นที่องค์การบริหารส่วนตำบลทับสะแก	๑๐,๐๐๐.๐๐	อบต.ทับสะแก	สำนักปลัด					↔							
๒	ป้ายบอกแผนที่หรือเส้นทางหรือเอกสารหรือแผ่นพับสำหรับเผยแพร่ศิลปะและภูมิปัญญาท้องถิ่น (จากแผนฯ๖๑-๖๕ หน้า ๘ ลำดับที่ ๘) (จากข้อบัญญัติ๖๕ หน้า ๘๓)	เพื่อจ่ายเป็นค่าใช้จ่ายในโครงการจัดทำป้ายบอกแผนที่หรือเส้นทางหรือเอกสารหรือแผ่นพับสำหรับเผยแพร่ศิลปะและภูมิปัญญาท้องถิ่น	๑๐,๐๐๐.๐๐	อบต.ทับสะแก	สำนักปลัด					↔							
๓	โครงการจัดงานประเพณีลอยกระทง (จากแผนฯ๖๑-๖๕ หน้า ๓๓ ลำดับที่ ๕) (จากข้อบัญญัติ๖๕ หน้า ๘๐)	เพื่อจ่ายเป็นค่าใช้จ่ายในการจัดงานประเพณีลอยกระทง	๒๐,๐๐๐.๐๐	นเขต อบต.ทับ	สำนักปลัด	↔											
๔	โครงการวันมาฆบูชา (จากแผนฯ ๖๑-๖๕ แก้ไขเพิ่มเติม เปลี่ยนแปลง ครั้งที่ ๓ ลำดับที่ ๔) (จากข้อบัญญัติ๖๕ หน้า ๘๒)	เพื่อจ่ายเป็นค่าใช้จ่ายในการจัดงานวันมาฆบูชา	๑๐,๐๐๐.๐๐	อบต.ทับสะแก	สำนักปลัด					↔							

แบบ ผด ๐๒

แผนการดำเนินงาน ประจำปีงบประมาณ พ.ศ. ๒๕๖๕

องค์การบริหารส่วนตำบลทับสะแก อำเภอทับสะแก จังหวัดประจวบคีรีขันธ์

ยุทธศาสตร์ ที่ ๓ ยุทธศาสตร์การพัฒนาสังคม การศึกษาและคุณภาพชีวิต

๓.๗ แผนงานการศาสนาวัฒนธรรมและนันทนาการ : งานศาสนาวัฒนธรรมท้องถิ่น (อนุรักษ์ฟื้นฟูศาสนาศิลปวัฒนธรรมประเพณีและภูมิปัญญาท้องถิ่น)

ลำดับที่	โครงการ/กิจกรรม	รายละเอียดของโครงการ/กิจกรรม	งบประมาณ (บาท)	พื้นที่ดำเนินการ	หน่วยดำเนินการ	ปีงบประมาณ พ.ศ.๒๕๖๕											
						พ.ศ.๒๕๖๔			พ.ศ.๒๕๖๕								
						ต.ค.	พ.ย.	ธ.ค.	ม.ค.	ก.พ.	มี.ค.	เม.ย.	พ.ค.	มิ.ย.	ก.ค.	ส.ค.	ก.ย.
๕	โครงการจัดงานกิจกรรมวันผู้สูงอายุ (จากแผนฯ๖๑-๖๕ หน้า ๓๓ ลำดับที่ ๓) (จากข้อบัญญัติ๖๕ หน้า ๘๑)	เพื่อจ่ายเป็นค่าใช้จ่ายในการจัดงานกิจกรรมวันผู้สูงอายุ	๕๐,๐๐๐.๐๐	อบต.ทับสะแก	สำนักปลัด							↔					
๖	โครงการวันวิสาขบูชา (จากแผนฯ ๖๑-๖๕ แก้ไขเพิ่มเติมเปลี่ยนแปลง ครั้งที่ ๓ หน้า ๘ ลำดับที่ ๕) (จากข้อบัญญัติ๖๕ หน้า ๘๒)	เพื่อจ่ายเป็นค่าใช้จ่ายในการจัดงานวันวิสาขบูชา	๑๐,๐๐๐.๐๐	อบต.ทับสะแก	สำนักปลัด								↔				
๗	โครงการวันอาสาฬหบูชา (จากแผนฯ ๖๑-๖๕ แก้ไขเพิ่มเติมเปลี่ยนแปลง ครั้งที่ ๓ ลำดับที่ ๖) (จากข้อบัญญัติ๖๕ หน้า ๘๒)	เพื่อจ่ายเป็นค่าใช้จ่ายในการจัดงานวันอาสาฬหบูชา	๑๐,๐๐๐.๐๐	อบต.ทับสะแก	สำนักปลัด										↔		
๘	โครงการจัดงานวันเข้าพรรษา (จากแผนฯ๖๑-๖๕ หน้า ๓๓ ลำดับที่๔) (จากข้อบัญญัติ๖๕ หน้า ๘๑)	เพื่อจ่ายเป็นค่าใช้จ่ายในการจัดงานวันเข้าพรรษา	๑๕,๐๐๐.๐๐	อบต.ทับสะแก	สำนักปลัด										↔		
รวม	๘ โครงการ		๑๓๕,๐๐๐.๐๐														

แบบ ผด ๐๒

แผนการดำเนินงาน ประจำปีงบประมาณ พ.ศ. ๒๕๖๕

องค์การบริหารส่วนตำบลทับสะแก อำเภอทับสะแก จังหวัดประจวบคีรีขันธ์

ยุทธศาสตร์ ที่ ๓ ยุทธศาสตร์การพัฒนาสังคม การศึกษาและคุณภาพชีวิต

๓.๘ แผนงานการศาสนาวัฒนธรรมและนันทนาการ : งานกีฬาและนันทนาการ (พัฒนาและส่งเสริมกีฬาและนันทนาการให้ประชาชนมีสุขภาพแข็งแรง)

ลำดับที่	โครงการ/กิจกรรม	รายละเอียดของโครงการ/กิจกรรม	งบประมาณ (บาท)	พื้นที่ดำเนินการ	หน่วยดำเนินการ	ปีงบประมาณ พ.ศ.๒๕๖๕											
						พ.ศ.๒๕๖๔			พ.ศ.๒๕๖๕								
						ต.ค.	พ.ย.	ธ.ค.	ม.ค.	ก.พ.	มี.ค.	เม.ย.	พ.ค.	มิ.ย.	ก.ค.	ส.ค.	ก.ย.
๑	โครงการจัดการแข่งขันกีฬา (จากแผนฯ๖๑-๖๕ หน้า ๓๔ ลำดับที่ ๖) (จากข้อบัญญัติ ๖๕ หน้า ๗๙)	เพื่อจ่ายเป็นค่าใช้จ่ายในการจัดการแข่งขันกีฬา การแข่งขันกีฬาต่อต้านยาเสพติดองค์การบริหารส่วนตำบลทับสะแก และการแข่งขันกีฬาทั่วไป ในพื้นที่และนอกพื้นที่องค์การบริหารส่วนตำบลทับสะแก โดยมีค่าใช้จ่ายประกอบด้วย ค่าชุดกีฬา,ค่าวัสดุอุปกรณ์ ,ค่าจัดเตรียมสถานที่ ฯลฯ	๒๐,๐๐๐.๐๐	อบต.ทับสะแก หมู่ที่ ๑,๒,๓,๕ ,๗และ๘	สำนักปลัด							↔	↔				
รวม	๑ โครงการ		๒๐,๐๐๐.๐๐														

แบบ ผด ๐๒

แผนการดำเนินงาน ประจำปีงบประมาณ พ.ศ. ๒๕๖๕

องค์การบริหารส่วนตำบลทับสะแก อำเภอทับสะแก จังหวัดประจวบคีรีขันธ์

ยุทธศาสตร์ ที่ ๓ ยุทธศาสตร์การพัฒนาสังคม การศึกษาและคุณภาพชีวิต

๓.๙ แผนงานงบกลาง : งานงบกลาง (ส่งเสริมการจัดสวัสดิการ คุ้มครองเด็กและเยาวชนและการให้การสงเคราะห์ผู้สูงอายุ เด็กและผู้ด้อยโอกาสทางสังคม)

ลำดับที่	โครงการ/กิจกรรม	รายละเอียดของโครงการ/กิจกรรม	งบประมาณ (บาท)	พื้นที่ดำเนินการ	หน่วยดำเนินการ	ปีงบประมาณ พ.ศ.๒๕๖๕											
						พ.ศ.๒๕๖๔			พ.ศ.๒๕๖๕								
						ต.ค.	พ.ย.	ธ.ค.	ม.ค.	ก.พ.	มี.ค.	เม.ย.	พ.ค.	มิ.ย.	ก.ค.	ส.ค.	ก.ย.
๑	เงินสมทบกองทุนประกันสังคม (จากแผนฯ๖๑-๖๕ หน้า ๓๖ ลำดับที่ ๖) (จากข้อบัญญัติ ๖๕ หน้า ๑)	เพื่อจ่ายเป็นเงินสมทบกองทุนประกันสังคม จำนวน ๓๑ คน ในอัตราร้อยละ ๕ ของเงินค่าจ้าง และเงินเพิ่มการครองชีพ	๒๐๔,๕๒๖.๐๐	อบต.ทับสะแก	สำนักปลัด	←											→
๒	เบี้ยยังชีพผู้สูงอายุ (จากแผนฯ๖๑-๖๕ หน้า ๓๖ ลำดับที่ ๑) (จากข้อบัญญัติ ๖๕ หน้า ๒)	เพื่อจ่ายเป็นเบี้ยยังชีพให้แก่ผู้สูงอายุในเขต อบต.ทับสะแก	๕,๘๕๙,๖๐๐.๐๐	ภายในเขต อบต.ทับสะแก	สำนักปลัด	←											→
๓	เบี้ยยังชีพคนพิการ (จากแผนฯ๖๑-๖๕ หน้า ๓๖ ลำดับที่ ๒) (จากข้อบัญญัติ ๖๕ หน้า ๓)	เพื่อจ่ายเบี้ยยังชีพให้แก่ผู้พิการหรือทุพพลภาพ ในเขตอบต.ทับสะแก	๑,๐๔๖,๔๐๐.๐๐	ภายในเขต อบต.ทับสะแก	สำนักปลัด	←											→
๔	เบี้ยยังชีพผู้ป่วยเอดส์ (จากแผนฯ๖๑-๖๕ หน้า ๓๖ ลำดับที่ ๓) (จากข้อบัญญัติ ๖๕ หน้า ๓)	เพื่อจ่ายเบี้ยยังชีพให้แก่ผู้ป่วยเอดส์ ในเขต อบต.ทับสะแก	๑๒,๐๐๐.๐๐	ภายในเขต อบต.ทับสะแก	สำนักปลัด	←											→

แบบ ผด ๐๒

แผนการดำเนินงาน ประจำปีงบประมาณ พ.ศ. ๒๕๖๕

องค์การบริหารส่วนตำบลทับสะแก อำเภอทับสะแก จังหวัดประจวบคีรีขันธ์

ยุทธศาสตร์ ที่ ๓ ยุทธศาสตร์การพัฒนาสังคม การศึกษาและคุณภาพชีวิต

๓.๙ แผนงานงบกลาง : งานงบกลาง (ส่งเสริมการจัดสวัสดิการ คุ้มครองเด็กและเยาวชนและการให้การสงเคราะห์ผู้สูงอายุ เด็กและผู้ด้อยโอกาสทางสังคม)

ลำดับที่	โครงการ/กิจกรรม	รายละเอียดของโครงการ/กิจกรรม	งบประมาณ (บาท)	พื้นที่ดำเนินการ	หน่วยดำเนินการ	ปีงบประมาณ พ.ศ.๒๕๖๕											
						พ.ศ.๒๕๖๔			พ.ศ.๒๕๖๕								
						ต.ค.	พ.ย.	ธ.ค.	ม.ค.	ก.พ.	มี.ค.	เม.ย.	พ.ค.	มิ.ย.	ก.ค.	ส.ค.	ก.ย.
๕	เงินสำรองจ่าย (จากแผนฯ ๖๑-๖๔ หน้า ๓๖ ลำดับ (จากข้อบัญญัติ ๖๕ หน้า ๔)	เพื่อจ่ายเป็นค่าใช้จ่ายต่อการเผชิญเหตุสาธารณภัยตลอดปีและให้นำเงินสำรองจ่ายไปใช้จ่ายเพื่อกรณีฉุกเฉินที่มีสาธารณภัยเกิดขึ้นหรือบรรเทาปัญหาความเดือดร้อนของประชาชนเป็นส่วนรวมเท่านั้นเช่น การป้องกันและแก้ไขปัญหาอุทกภัย น้ำป่าไหลหลาก แผ่นดินถล่ม ภัยแล้ง ภัยหนาว วาตภัยอัคคีภัย ไฟป่าและหมอกควัน และโรคติดต่อ	๕๐๐,๐๐๐.๐๐	ภายในเขต อบต.ทับสะแก	สำนักปลัด	←											→
๖	การสมทบทุนกองทุนหลักประกันสุขภาพ (จากแผนฯ ๖๑-๖๕ หน้า ๔ ลำดับที่ ๕) (จากข้อบัญญัติ ๖๕ หน้า ๕)	เพื่อจ่ายการสมทบกองทุนหลักประกันสุขภาพ อบต.ขนาดกลางสมทบเงินไม่น้อยกว่าร้อยละ ๔๐ ของผู้ที่ได้รับสิทธิของกองทุนหลักประกันสุขภาพแห่งชาติ ณ วันที่ ๑ เมษายน ๒๕๖๔ มีประชากรประมาณ ๔๓๙๑ คน (ต่อคน ๔๕ บาท)	๘๐,๐๐๐.๐๐	ภายในเขต อบต.ทับสะแก	สำนักปลัด					←							→
๗	เงินสมทบกองทุนบำเหน็จบำนาญข้าราชการท้องถิ่น (กบท.) (จากแผนฯ๖๑-๖๕ หน้า ๓๖ ลำดับที่ ๗) (จากข้อบัญญัติ ๖๕ หน้า ๕-๖)	เพื่อจ่ายเป็นเงินสมทบกองทุนบำเหน็จบำนาญข้าราชการส่วนท้องถิ่น เพื่อช่วยเหลือพนักงานส่วนตำบล	๔๒๐,๐๐๐.๐๐	อบต.ทับสะแก	สำนักปลัด			↔									
รวม	๗ โครงการ		๘,๑๒๒,๕๒๖.๐๐														
รวมทั้งหมด ๔๒ โครงการ			๙,๔๙๘,๘๖๕.๐๐														

แบบ ผด ๐๒

แผนการดำเนินงาน ประจำปีงบประมาณ พ.ศ. ๒๕๖๕

องค์การบริหารส่วนตำบลทับสะแก อำเภอทับสะแก จังหวัดประจวบคีรีขันธ์

ยุทธศาสตร์ ที่ ๔ ยุทธศาสตร์พัฒนาการบริหารจัดการทรัพยากรธรรมชาติและสิ่งแวดล้อม

๔.๑ แผนงานสาธารณสุข : งานบริหารทั่วไปเกี่ยวกับสาธารณสุข (เพิ่มประสิทธิภาพการจัดการขยะชุมชน สิ่งปฏิกูลและน้ำเสีย)

ลำดับที่	โครงการ/กิจกรรม	รายละเอียดของโครงการ/กิจกรรม	งบประมาณ (บาท)	พื้นที่ดำเนินการ	หน่วยดำเนินการ	ปีงบประมาณ พ.ศ.๒๕๖๕											
						พ.ศ.๒๕๖๔			พ.ศ.๒๕๖๕								
						ต.ค.	พ.ย.	ธ.ค.	ม.ค.	ก.พ.	มี.ค.	เม.ย.	พ.ค.	มิ.ย.	ก.ค.	ส.ค.	ก.ย.
๑	โครงการ ลดละ เลิก ใช้โฟม (จากแผนฯ ๖๑-๖๕ หน้า ๓๘ ลำดับที่ ๙) (จากข้อบัญญัติ ๖๕ หน้า ๔๕)	เพื่อจ่ายเป็นค่าใช้จ่ายในการจัดทำโครงการ รณรงค์ ลด ละ เลิกการใช้โฟม	๑๐,๐๐๐.๐๐	ภายใน อบต.ทับสะแก	กอง สาธารณสุขฯ					←	—	—	—	—	—	—	→
๒	โครงการกำจัดดอกจอกและวัชพืชทางน้ำห้วยบ่อโมง หมู่ที่ ๑ (จากแผนฯ ๖๑-๖๕ เปลี่ยนแปลงครั้งที่ ๔ หน้า๖ ลำดับที่ ๑) (จากข้อบัญญัติ ๖๕ หน้า ๔๖)	เพื่อจ่ายเป็นค่าจ้างเหมารถแบ็คโฮ จำนวน ๒๑ ชั่วโมง เป็นเงิน ๓๑,๕๐๐ บาท	๓๑,๕๐๐	ห้วยบ่อโมง หมู่ที่ ๑	กอง สาธารณสุขฯ								←	→			
๓	โครงการกำจัดวัชพืชทางน้ำและผักตบชวาฝายห้วยตะเคียน หมู่ที่ ๑ (จากแผนฯ ๖๑-๖๕ หน้า ๓๙ ลำดับที่ ๑๗) (จากข้อบัญญัติ ๖๕ หน้า ๔๖)	เพื่อจ่ายเป็นค่าจ้างเหมารถแบ็คโฮ จำนวน ๑๔ ชั่วโมง เป็นเงิน ๒๑,๐๐๐ บาท	๑๕,๐๐๐	ฝายห้วยตะเคียน หมู่ที่ ๑	กอง สาธารณสุขฯ								←	→			

แบบ ผด ๐๒

แผนการดำเนินงาน ประจำปีงบประมาณ พ.ศ. ๒๕๖๕

องค์การบริหารส่วนตำบลทับสะแก อำเภอทับสะแก จังหวัดประจวบคีรีขันธ์

ยุทธศาสตร์ ที่ ๔ ยุทธศาสตร์พัฒนาการบริหารจัดการทรัพยากรธรรมชาติและสิ่งแวดล้อม

๔.๑ แผนงานสาธารณสุข : งานบริหารทั่วไปเกี่ยวกับสาธารณสุข (เพิ่มประสิทธิภาพการจัดการขยะชุมชน สิ่งปฏิกูลและน้ำเสีย)

ลำดับที่	โครงการ/กิจกรรม	รายละเอียดของโครงการ/กิจกรรม	งบประมาณ (บาท)	พื้นที่ดำเนินการ	หน่วยดำเนินการ	ปีงบประมาณ พ.ศ.๒๕๖๕											
						พ.ศ.๒๕๖๔			พ.ศ.๒๕๖๕								
						ต.ค.	พ.ย.	ธ.ค.	ม.ค.	ก.พ.	มี.ค.	เม.ย.	พ.ค.	มิ.ย.	ก.ค.	ส.ค.	ก.ย.
๔	โครงการเพิ่มประสิทธิภาพการบริห จัดการขยะมูลฝอย (จากแผนฯ๖๑-๖๕ หน้า ๓๘ ลำดับที่ ๑๒) (จากข้อบัญญัติ ๖๕ หน้า๕๑-๕๒)	เพื่อจ่ายเป็นค่าใช้จ่ายในการจัดทำโครงการเพิ่มประสิทธิภาพการบริหารจัดการขยะมูลฝอย โดยมีค่าใช้จ่ายประกอบด้วย ค่าวิทยากร ค่าจัดทำป้ายประชาสัมพันธ์โครงการ ค่าวัสดุอุปกรณ์ ค่าอาหาร ค่าอาหารว่าง และเครื่องดื่ม ฯลฯ	๒๐,๐๐๐.๐๐	อบต.ทับสะแก หมู่ที่ ๑,๒,๓ ,๕,๗ และ๘	กองสาธารณสุขฯ					←							→
๕	โครงการลดขยะในชุมชน (จากแผนฯ๖๑-๖๕ หน้า ๓๘ ลำดับที่ ๘) (จากข้อบัญญัติ ๖๕ หน้า ๕๓)	เพื่อจ่ายเป็นค่าใช้จ่ายในการจัดทำโครงการลดขยะในชุมชน โดยมีค่าใช้จ่ายประกอบด้วย ค่าวิทยากร ค่าจัดทำป้ายประชาสัมพันธ์โครงการ ค่าวัสดุอุปกรณ์ ค่าอาหาร ค่าอาหารว่าง และเครื่องดื่ม ฯลฯ	๒๐,๐๐๐.๐๐	อบต.ทับสะแก หมู่ที่ ๑,๒,๓,๕ ,๗และ๘	กองสาธารณสุขฯ					←							→
๖	โครงการอนุรักษ์ทรัพยากรธรรมชาติและสิ่งแวดล้อม (จากข้อบัญญัติ ๖๕ หน้า ๕๓)	เพื่อจ่ายเป็นค่าใช้จ่ายในการจัดทำโครงการ อนุรักษ์ทรัพยากรธรรมชาติ โดยมีค่าใช้จ่ายประกอบด้วย ค่าวิทยากร ค่าจัดทำ ป้ายประชาสัมพันธ์โครงการ ค่าวัสดุอุปกรณ์ ค่าอาหาร ค่าอาหารว่างและเครื่องดื่ม	๑๐,๐๐๐.๐๐		กองสาธารณสุขฯ					←							→
๗	โครงการอบรมอาสาสมัครท้องถิ่นรักษ์โลก (อถล.) (จากข้อบัญญัติ ๖๕ หน้า ๕๔)	เพื่อจ่ายเป็นค่าใช้จ่ายในการจัดทำโครงการ อบรมอาสาสมัครท้องถิ่นรักษ์โลก (อถล) โดยมีค่าใช้จ่ายประกอบด้วยค่าวิทยากรค่าจัดทำป้ายประชาสัมพันธ์ พันธ์โครงการ ค่าวัสดุอุปกรณ์ ค่าอาหาร ค่าอาหารว่างและเครื่องดื่ม ฯลฯ	๗,๐๐๐.๐๐		กองสาธารณสุขฯ					←							→
รวม	๗ โครงการ		๑๑๓,๕๐๐.๐๐														
รวมทั้งหมด ๗ โครงการ			๑๑๓,๕๐๐.๐๐														

แบบ ผด ๐๒

แผนการดำเนินงาน ประจำปีงบประมาณ พ.ศ. ๒๕๖๕

องค์การบริหารส่วนตำบลทับสะแก อำเภอทับสะแก จังหวัดประจวบคีรีขันธ์

ยุทธศาสตร์ ที่ ๕ ยุทธศาสตร์การพัฒนาระบบบริหารงานให้มีความเป็นเลิศ

๕.๑ แผนงานบริหารงานทั่วไป : งานบริหารทั่วไป (พัฒนาความรู้ ความสามารถ สมรรถนะของบุคลากรและองค์กรให้อยู่ในระดับมาตรฐาน)

ลำดับที่	โครงการ/กิจกรรม	รายละเอียดของโครงการ/กิจกรรม	งบประมาณ (บาท)	พื้นที่ดำเนินการ	หน่วยดำเนินการ	ปีงบประมาณ พ.ศ.๒๕๖๕											
						พ.ศ.๒๕๖๔			พ.ศ.๒๕๖๕								
						ต.ค.	พ.ย.	ธ.ค.	ม.ค.	ก.พ.	มี.ค.	เม.ย.	พ.ค.	มิ.ย.	ก.ค.	ส.ค.	ก.ย.
๑	ค่าใช้จ่ายในการฝึกอบรมและพัฒนาความรู้เกี่ยวกับการปฏิบัติราชการ (จากแผนฯ ๖๑-๖๕ หน้า ๔๒ ลำดับที่ ๑) (จากข้อบัญญัติ ๖๕ หน้า๑๕)	เพื่อจ่ายเป็นค่าใช้จ่ายในการฝึกอบรมเรื่องพัฒนาองค์ความรู้เกี่ยวกับปฏิบัติราชการขององค์การบริหารส่วนตำบลทับสะแก สำหรับนายก รองนายก สมาชิกสภา พนักงานส่วนตำบล พนักงานจ้างในสำนักปลัด	๕๐,๐๐๐.๐๐	อบต.ทับสะแก และ ต่างจังหวัด	สำนักปลัด					←	→						
๒	ค่าใช้จ่ายในการดำเนินการเลือกตั้ง (จากแผนฯ ๖๑-๖๕ หน้า ๔๑ ลำดับที่ ๔) (จากข้อบัญญัติ ๖๕ หน้า ๑๖)	-เพื่อจ่ายเป็นค่าใช้จ่ายสำหรับการเลือกตั้งขององค์การบริหารส่วนตำบลทับสะแก ตามที่กฎหมายกำหนด อีกทั้งให้ความร่วมมือในการประชาสัมพันธ์ การรณรงค์ หรือการให้ข้อมูลแก่ประชาชนให้ทราบถึงสิทธิ	๕๐๐,๐๐๐.๐๐	ภายในเขต อบต.ทับสะแก	สำนักปลัด		←											→
รวม	๒ โครงการ		๕๕๐,๐๐๐.๐๐														

แบบ ผด ๐๒

แผนการดำเนินงาน ประจำปีงบประมาณ พ.ศ. ๒๕๖๕

องค์การบริหารส่วนตำบลทับสะแก อำเภอทับสะแก จังหวัดประจวบคีรีขันธ์

ยุทธศาสตร์ ที่ ๕ ยุทธศาสตร์การพัฒนาระบบบริหารงานให้มีความเป็นเลิศ

๕.๒ แผนงานบริหารงานทั่วไป : งานบริหารงานคลัง (พัฒนาความรู้ ความสามารถ สมรรถนะของบุคลากรและองค์กรให้อยู่ในระดับมาตรฐาน)

ลำดับที่	โครงการ/กิจกรรม	รายละเอียดของโครงการ/กิจกรรม	งบประมาณ (บาท)	พื้นที่ดำเนินการ	หน่วยดำเนินการ	ปีงบประมาณ พ.ศ.๒๕๖๕											
						พ.ศ.๒๕๖๔			พ.ศ.๒๕๖๕								
						ต.ค.	พ.ย.	ธ.ค.	ม.ค.	ก.พ.	มี.ค.	เม.ย.	พ.ค.	มิ.ย.	ก.ค.	ส.ค.	ก.ย.
๑	ค่าใช้จ่ายในการฝึกอบรมและพัฒนาความรู้เกี่ยวกับการปฏิบัติราชการ (จากแผนฯ ๖๑-๖๕ หน้า ๔๒ ลำดับที่ ๑) (จากข้อบัญญัติ ๖๕ หน้า๒๙)	เพื่อจ่ายเป็นค่าใช้จ่ายในการฝึกอบรมเรื่องพัฒนาองค์ความรู้เกี่ยวกับปฏิบัติราชการขององค์การบริหารส่วนตำบลทับสะแก สำหรับพนักงานส่วนตำบลและ พนักงานจ้าง กองคลัง	๕๐,๐๐๐.๐๐	อบต.ทับสะแก และ ต่างจังหวัด	กองคลัง					←							→
รวม	๑ โครงการ		๕๐,๐๐๐.๐๐														

แบบ ผด ๐๒

แผนการดำเนินงาน ประจำปีงบประมาณ พ.ศ. ๒๕๖๕

องค์การบริหารส่วนตำบลทับสะแก อำเภอทับสะแก จังหวัดประจวบคีรีขันธ์

ยุทธศาสตร์ ที่ ๕ ยุทธศาสตร์การพัฒนาระบบบริหารงานให้มีความเป็นเลิศ

๕.๓ แผนงานสาธารณสุข : งานบริหารทั่วไปเกี่ยวกับสาธารณสุข (พัฒนาความรู้ ความสามารถ สมรรถนะของบุคลากรและองค์กรให้อยู่ในระดับมาตรฐาน)

ลำดับที่	โครงการ/กิจกรรม	รายละเอียดของโครงการ/กิจกรรม	งบประมาณ (บาท)	พื้นที่ดำเนินการ	หน่วยดำเนินการ	ปีงบประมาณ พ.ศ.๒๕๖๕											
						พ.ศ.๒๕๖๔			พ.ศ.๒๕๖๕								
						ต.ค.	พ.ย.	ธ.ค.	ม.ค.	ก.พ.	มี.ค.	เม.ย.	พ.ค.	มิ.ย.	ก.ค.	ส.ค.	ก.ย.
๑	ค่าใช้จ่ายการฝึกอบรมและพัฒนาความรู้เกี่ยวกับการปฏิบัติราชการ (จากแผนฯ ๖๑-๖๕ หน้า ๔๒ ลำดับที่ ๑) (จากข้อบัญญัติ ๖๕ หน้า๔๕)	ค่าใช้จ่ายการฝึกอบรมและพัฒนาความรู้เกี่ยวกับการปฏิบัติราชการเพื่อจ่ายเป็นค่าใช้จ่ายในการฝึกอบรมพัฒนาความรู้เกี่ยวกับปฏิบัติราชการของพนักงานส่วนตำบล พนักงานจ้างในกองสาธารณสุขและสิ่งแวดล้อม	๕๐,๐๐๐.๐๐	อบต.ทับสะแก และ ต่างจังหวัด	กองสาธารณสุขฯ					←	—	—	—	—	—	—	→
รวม	๑ โครงการ		๕๐,๐๐๐.๐๐														

แบบ ผด ๐๒

แผนการดำเนินงาน ประจำปีงบประมาณ พ.ศ. ๒๕๖๕

องค์การบริหารส่วนตำบลทับสะแก อำเภอทับสะแก จังหวัดประจวบคีรีขันธ์

ยุทธศาสตร์ ที่ ๕ ยุทธศาสตร์การพัฒนาระบบบริหารงานให้มีความเป็นเลิศ

๕.๔ แผนงานเคหะชุมชน : งานบริหารทั่วไปเกี่ยวกับเคหะและชุมชน (พัฒนาความรู้ ความสามารถ สมรรถนะของบุคลากรและองค์กรให้อยู่ในระดับมาตรฐาน)

ลำดับที่	โครงการ/กิจกรรม	รายละเอียดของโครงการ/กิจกรรม	งบประมาณ (บาท)	พื้นที่ดำเนินการ	หน่วยดำเนินการ	ปีงบประมาณ พ.ศ.๒๕๖๕											
						พ.ศ.๒๕๖๔			พ.ศ.๒๕๖๕								
						ต.ค.	พ.ย.	ธ.ค.	ม.ค.	ก.พ.	มี.ค.	เม.ย.	พ.ค.	มิ.ย.	ก.ค.	ส.ค.	ก.ย.
๑	ค่าใช้จ่ายในการฝึกอบรมและพัฒนาความรู้เกี่ยวกับการปฏิบัติราชการ (จากแผนฯ ๖๑-๖๕ หน้า ๔๒ ลำดับที่ ๑) (ข้อบัญญัติ ๖๕ หน้า ๖๔)	เพื่อจ่ายเป็นค่าใช้จ่ายในการฝึกอบรมเรื่องพัฒนาองค์ความรู้เกี่ยวกับปฏิบัติราชการขององค์การบริหารส่วนตำบลทับสะแก สำหรับพนักงานส่วนตำบลและ พนักงานจ้างกองช่าง	๓๐,๐๐๐.๐๐	อบต.ทับสะแก และ ต่างจังหวัด	กองช่าง					←							→
รวม	๑ โครงการ		๓๐,๐๐๐.๐๐														

แบบ ผด ๐๒

แผนการดำเนินงาน ประจำปีงบประมาณ พ.ศ. ๒๕๖๕

องค์การบริหารส่วนตำบลทับสะแก อำเภอทับสะแก จังหวัดประจวบคีรีขันธ์

ยุทธศาสตร์ ที่ ๕ ยุทธศาสตร์การพัฒนาระบบบริหารงานให้มีความเป็นเลิศ

๕.๕ แผนงานสร้างความเข้มแข็งของชุมชน : งานบริหารทั่วไปเกี่ยวกับสร้างความเข้มแข็งของชุมชน (พัฒนาการบริหารแบบบูรณาการระหว่างองค์กรภาครัฐ ภาคเอกชนและภาคประชาชนได้รับประโยชน์มากยิ่งขึ้น)

ลำดับที่	โครงการ/กิจกรรม	รายละเอียดของโครงการ/กิจกรรม	งบประมาณ (บาท)	พื้นที่ดำเนินการ	หน่วยดำเนินการ	ปีงบประมาณ พ.ศ.๒๕๖๕											
						พ.ศ.๒๕๖๔			พ.ศ.๒๕๖๕								
						ต.ค.	พ.ย.	ธ.ค.	ม.ค.	ก.พ.	มี.ค.	เม.ย.	พ.ค.	มิ.ย.	ก.ค.	ส.ค.	ก.ย.
๑	โครงการห้องสมุดชุมชน (จากแผนฯ๖๑-๖๕ แก้ไขเพิ่มเติม เปลี่ยนแปลง ครั้งที่ ๓ หน้า ๑๔ ลำดับที่ ๑๙) (จากข้อบัญญัติ ๖๕ หน้า ๗๗)	เพื่อจ่ายเป็นค่าใช้จ่ายในโครงการห้องสมุดชุมชนในเขตพื้นที่องค์การบริหารส่วนตำบลทับสะแก	๑๐,๐๐๐.๐๐	ภายในเขต อบต.ทับสะแก	สำนักปลัด					←	—	—	—	—	—	—	→
๒	โครงการอบรมเตรียมความพร้อมบุคลากรของ องค์การบริหารส่วนตำบลทับสะแก ประชาชน และผู้นำท้องถิ่น (จากแผนฯ ๖๑-๖๕ หน้า ๔๒ ลำดับที่ ๒) (จากข้อบัญญัติ ๖๕ หน้า ๗๘)	เพื่อจ่ายเป็นค่าใช้จ่ายในโครงการอบรมเตรียมความพร้อมบุคลากรของ องค์การบริหารส่วนตำบลทับสะแก ประชาชน และผู้นำท้องถิ่น เพื่อเตรียมความพร้อมเข้าสู่ประเทศไทย ๔.๐	๑๐,๐๐๐.๐๐	อบต.ทับสะแก	สำนักปลัด					←	—	—	—	—	—	—	→
๓	โครงการซ่อมแซมหอกระจายข่าวและเสียงตามสาย (จากแผนฯ๖๑-๖๕ หน้า ๔๐ ลำดับที่ ๑) (ข้อบัญญัติ ๖๕ หน้า ๗๘)	เพื่อจ่ายเป็นค่าใช้จ่ายซ่อมแซมหอกระจายข่าวและเสียงตามสาย ประจำหมู่บ้าน เป็นการประชาสัมพันธ์ข้อมูลข่าวสารให้กับประชาชน	๕๐,๐๐๐.๐๐	อบต.ทับสะแก	สำนักปลัด					←	—	—	—	—	—	—	→
รวม	๓ โครงการ		๗๐,๐๐๐.๐๐														
	รวมทั้งหมด ๘ โครงการ		๗๕๐,๐๐๐.๐๐														

แบบ ผด ๐๒

แผนการดำเนินงาน ประจำปีงบประมาณ พ.ศ. ๒๕๖๕

องค์การบริหารส่วนตำบลทับสะแก อำเภอทับสะแก จังหวัดประจวบคีรีขันธ์

ยุทธศาสตร์ ที่ ๖ ยุทธศาสตร์การพัฒนาเส้นทางคมนาคม ปรับปรุงระบบสาธารณูปโภค ขยายเขตไฟฟ้า ประปา

๖.๑ แผนงานเคหะชุมชน : งานบริหารทั่วไปเกี่ยวกับเคหะและชุมชน (พัฒนาปรับปรุงระบบสาธารณูปโภค สาธารณูปการ การขยายเขตให้บริการไฟฟ้า)

ลำดับที่	โครงการ/กิจกรรม	รายละเอียดของโครงการ/กิจกรรม	งบประมาณ (บาท)	พื้นที่ดำเนินการ	หน่วยดำเนินการ	ปีงบประมาณ พ.ศ.๒๕๖๕											
						พ.ศ.๒๕๖๔			พ.ศ.๒๕๖๕								
						ต.ค.	พ.ย.	ธ.ค.	ม.ค.	ก.พ.	มี.ค.	เม.ย.	พ.ค.	มิ.ย.	ก.ค.	ส.ค.	ก.ย.
๑	โครงการขยายเขตไฟฟ้าแรงต่ำพร้อมพาดสายดับสายทุ่งกอกซอย ๒-ซอย๖ หมู่ ๕ (จากแผนฯ ๖๑-๖๕ ประจำปี ๖๕ ลำดับที่ ๗) (จากข้อบัญญัติ๖๕ หน้า ๗๒)	เพื่ออุดหนุนเงินให้กับการไฟฟ้าส่วนภูมิภาคขยายเขตไฟฟ้าแรงต่ำพร้อมพาดสายดับสายทุ่งกอก ซอย ๒ - ซอย ๖ หมู่ที่ ๕	๑๑๕,๐๐๐.๐๐	ทุ่งกอก ซอย๒-ซอย ๖ หมู่ที่ ๕	กองช่าง			↔		↔							
๒	โครงการขยายเขตประปาหมู่บ้านสายข้าง รพ.สต. หมู่ที่ ๑ (จากแผนฯ ๖๑-๖๕ หน้า ๖๖ ลำดับที่ ๒๓) (จากข้อบัญญัติ ๖๕ หน้า ๘๕)	เพื่อจ่ายเป็นค่าขยายเขตท่อประปา PVC ชั้น ๘.๕ ขนาดเส้นผ่าศูนย์กลาง ๓ นิ้ว ระยะทาง ๒๒๗ เมตร ใช้ท่อประปาไม่น้อยกว่า ๕๙ ท่อน พร้อมติดตั้งประตูน้ำทองเหลือง ขนาดเส้นผ่าศูนย์กลาง ๓ นิ้ว พร้อมบ่อป้องกัน จำนวน ๑ แห่ง ตามรูปแบบรายการกำหนด	๔๔,๐๐๐.๐๐	หมู่ที่ ๑	กองช่าง					↔	↔	↔	↔	↔	↔	↔
๓	โครงการจัดซื้อไฟสัญญาณจราจรไฟกระพริบพร้อมป้ายเตือน ๒ จุด หน้าศาลา - สามแยกประชาคมหมู่บ้าน หมู่ที่ ๗ (จากแผนฯ ๖๑-๖๕ ประจำปี ๖๕) (จากข้อบัญญัติ ๖๕ หน้า ๘๕)	เพื่อจ่ายเป็นค่าใช้จ่ายโครงการจัดซื้อไฟสัญญาณจราจรไฟกระพริบพร้อมป้ายเตือน ๒ จุดหน้าศาลา - สามแยกประชาคม หมู่บ้าน หมู่ ๗ จำนวน ๖จุด -เป็นไปตามแผนพัฒนาท้องถิ่น (๒๕๖๑-๒๕๖๕) หน้าที่ ๖๔ ลำดับที่ ๑๐	๙๖,๐๐๐.๐๐	หมู่ที่ ๗	กองช่าง					↔	↔	↔	↔	↔	↔	↔
๔	โครงการจัดซื้อไฟสัญญาณจราจร (ไฟกระพริบโซล่าเซลล์) หมู่ที่ ๗ จำนวน ๖จุด (จากข้อบัญญัติ ๖๕ หน้า ๓๕)	เพื่อจ่ายเป็นค่าใช้จ่ายโครงการจัดซื้อไฟสัญญาณจราจร (ไฟกระพริบโซล่าเซลล์) หมู่ที่ ๗ จำนวน ๖ จุด	๙๖,๐๐๐.๐๐	หมู่ที่ ๗	กองช่าง					↔	↔	↔	↔	↔	↔	↔

แบบ ผด ๐๒

แผนการดำเนินงาน ประจำปีงบประมาณ พ.ศ. ๒๕๖๕

องค์การบริหารส่วนตำบลทับสะแก อำเภอทับสะแก จังหวัดประจวบคีรีขันธ์

ยุทธศาสตร์ ที่ ๖ ยุทธศาสตร์การพัฒนาเส้นทางคมนาคม ปรับปรุงระบบสาธารณูปโภค ขยายเขตไฟฟ้า ประปา

๖.๑ แผนงานเคหะชุมชน : งานบริหารทั่วไปเกี่ยวกับเคหะและชุมชน (พัฒนาปรับปรุงระบบสาธารณูปโภค สาธารณูปการ การขยายเขตให้บริการไฟฟ้า)

ลำดับที่	โครงการ/กิจกรรม	รายละเอียดของโครงการ/กิจกรรม	งบประมาณ (บาท)	พื้นที่ดำเนินการ	หน่วยดำเนินการ	ปีงบประมาณ พ.ศ.๒๕๖๕											
						พ.ศ.๒๕๖๔			พ.ศ.๒๕๖๕								
						ต.ค.	พ.ย.	ธ.ค.	ม.ค.	ก.พ.	มี.ค.	เม.ย.	พ.ค.	มิ.ย.	ก.ค.	ส.ค.	ก.ย.
๕	โครงการขยายเขตน้ำประปาส่วนภูมิภาค หมู่ที่ ๘ (จากแผนฯ ๖๑-๖๕ หน้า ๖๕ ลำดับที่๒๒ (จากข้อบัญญัติ ๖๕ หน้า ๗๑)	เพื่ออุดหนุนเงินให้กับการประปาส่วนภูมิภาคขยายเขตน้ำประปาส่วนภูมิภาค หมู่ที่ ๘ ระยะทาง ๒,๑๐๐ เมตร	๑,๒๑๘,๐๐๐.๐๐	หมู่ที่ ๘	กองช่าง					←	—	—	—	—	—	—	→
รวม	๕ โครงการ		๑,๕๖๙,๐๐๐.๐๐														

แบบ ผด ๐๒

แผนการดำเนินงาน ประจำปีงบประมาณ พ.ศ. ๒๕๖๕

องค์การบริหารส่วนตำบลทับสะแก อำเภอทับสะแก จังหวัดประจวบคีรีขันธ์

ยุทธศาสตร์ ที่ ๖ ยุทธศาสตร์การพัฒนาเส้นทางคมนาคม ปรับปรุงระบบสาธารณูปโภค ขยายเขตไฟฟ้า ประปา

๖.๒ แผนงานอุตสาหกรรมและการโยธา : งานก่อสร้างโครงสร้างพื้นฐาน (การพัฒนาเส้นทางคมนาคมให้สามารถใช้ในการสัญจรไป-มา อย่างสะดวกรวดเร็ว เชื่อมโยงเส้นทางหลักระหว่างอำเภอและตำบล และปรับปรุงเส้นทางคมนาคมในแหล่งชุมชนให้ได้มาตรฐาน มั่นคงถาวรและเชื่อมโยงเป็นเครือข่าย)

ลำดับที่	โครงการ/กิจกรรม	รายละเอียดของโครงการ/กิจกรรม	งบประมาณ (บาท)	พื้นที่ดำเนินการ	หน่วยดำเนินการ	ปีงบประมาณ พ.ศ.๒๕๖๕											
						พ.ศ.๒๕๖๔			พ.ศ.๒๕๖๕								
						ต.ค.	พ.ย.	ธ.ค.	ม.ค.	ก.พ.	มี.ค.	เม.ย.	พ.ค.	มิ.ย.	ก.ค.	ส.ค.	ก.ย.
๑	โครงการก่อสร้างถนนลาดยางแอสฟัลท์ติกคอนกรีต สายแคทราย หมู่ที่ ๑ (จากแผนฯ๖๑-๖๕ แก้ไขเพิ่มเติม ครั้งที่ ๓ (จากข้อบัญญัติ ๖๕ หน้า ๘๔)	เพื่อจ่ายเป็นค่าเสริมผิวจราจรแอสฟัลท์คอนกรีตขนาดกว้าง ๕.๐๐ เมตร ยาว ๖๗๒ เมตร หนา ๐.๐๔ เมตร หรือมีพื้นที่แอสฟัลท์ติกคอนกรีต ไม่น้อยกว่า ๓,๓๖๐ ตารางเมตร ตามรูปแบบรายการกำหนด	๑,๐๔๖,๐๐๐.๐๐	สายแคทราย หมู่ที่ ๑	กองช่าง					←							→
๒	โครงการก่อสร้างถนนลาดยางแอสฟัลท์ติกคอนกรีต สายทุ่งประดู่-ช่องขวาง หมู่ที่ ๓ (จากแผนฯ๖๑-๖๕ แก้ไขเพิ่มเติม ครั้งที่ ๓ (จากข้อบัญญัติ ๖๕ หน้า ๘๔)	เพื่อจ่ายเป็นค่าเสริมผิวจราจรแอสฟัลท์ติกคอนกรีต ขนาดกว้าง ๕.๐๐ เมตร ยาว ๓๒๐ เมตร หนา ๐.๐๔ เมตร หรือมีพื้นที่แอสฟัลท์ติกคอนกรีต ไม่น้อยกว่า ๑,๖๐๐ ตารางเมตร ตามรูปแบบรายการกำหนด	๔๙๘,๐๐๐.๐๐	สายทุ่งประดู่-ช่องขวาง หมู่ที่ ๓	กองช่าง					←							→
๓	โครงการก่อสร้างถนนลาดยางแอสฟัลท์ติกคอนกรีต สายทุ่งประดู่-ช่องขวาง หมู่ที่ ๒ (จากแผนฯ๖๑-๖๕ แก้ไขเพิ่มเติม ครั้งที่ ๓ (จากข้อบัญญัติ ๖๕ หน้า ๘๔)	เพื่อจ่ายเป็นค่าเสริมผิวจราจรแอสฟัลท์ติกคอนกรีต ขนาดกว้าง ๕.๐๐ เมตร ยาว ๔๐๐ เมตร หนา ๐.๐๔ เมตร หรือมีพื้นที่แอสฟัลท์ติกคอนกรีต ไม่น้อยกว่า ๒,๐๐๐ ตารางเมตร ตามรูปแบบรายการกำหนด	๖๒๓,๐๐๐.๐๐	สายทุ่งประดู่-ช่องขวาง หมู่ที่ ๒	กองช่าง					←							→

แบบ ผด ๐๒

แผนการดำเนินงาน ประจำปีงบประมาณ พ.ศ. ๒๕๖๕

องค์การบริหารส่วนตำบลทับสะแก อำเภอทับสะแก จังหวัดประจวบคีรีขันธ์

ยุทธศาสตร์ ที่ ๖ ยุทธศาสตร์การพัฒนาเส้นทางคมนาคม ปรับปรุงระบบสาธารณูปโภค ขยายเขตไฟฟ้า ประปา

๖.๒ แผนงานอุตสาหกรรมและการโยธา : งานก่อสร้างโครงสร้างพื้นฐาน (การพัฒนาเส้นทางคมนาคมให้สามารถใช้ในการสัญจรไป-มา อย่างสะดวกรวดเร็ว เชื่อมโยงเส้นทางหลักระหว่างอำเภอและตำบล และปรับปรุงเส้นทางคมนาคมในแหล่งชุมชนให้ได้มาตรฐาน มั่นคงถาวรและเชื่อมโยงเป็นเครือข่าย)

ลำดับที่	โครงการ/กิจกรรม	รายละเอียดของโครงการ/กิจกรรม	งบประมาณ (บาท)	พื้นที่ดำเนินการ	หน่วยดำเนินการ	ปีงบประมาณ พ.ศ.๒๕๖๕											
						พ.ศ.๒๕๖๔			พ.ศ.๒๕๖๕								
						ต.ค.	พ.ย.	ธ.ค.	ม.ค.	ก.พ.	มี.ค.	เม.ย.	พ.ค.	มิ.ย.	ก.ค.	ส.ค.	ก.ย.
๔	โครงการซ่อมแซมถนนลูกรัง ซอยเครือวัลย์ หมู่ ๒ (จากแผนฯ ๖๑-๖๕ หน้า ๕๗ ลำดับที่ ๖๒) (จากข้อบัญญัติ๖๕ หน้า ๘๕)	เพื่อจ่ายเป็นค่าซ่อมแซมถนนลูกรัง ซอยเครือวัลย์ ขนาดกว้าง ๔.๐๐ เมตร ยาว ๑๘๐ เมต หนา ๐.๒๐ เมตร หรือมีพื้นที่ก่อสร้างไม่ต่ำกว่า ๗๒๐ ตารางเมตร ตามแบบรูปแบบ รายการกำหนด ๘๑๐ ตารางเมตร ตามรูปแบบรายการกำหนด	๖๐,๐๐๐.๐๐	หมู่ที่ ๒	กองช่าง					←	—	—	—	—	—	—	→
๕	โครงการซ่อมแซมถนนลูกรัง สายแก้วนิมิต หมู่ ๑ (จากแผนฯ๖๑-๖๕ หน้า ๕๗ ลำดับที่ ๖๒) (จากข้อบัญญัติ๖๕ หน้า ๘๕)	เพื่อจ่ายเป็นค่าซ่อมแซมถนนลูกรัง สายแก้วนิมิตร ขนาดกว้าง ๕.๐๐ เมตร ระยะทาง ๙๓๘ เมตร หนา ๐.๑๕ เมตร หรือมีพื้นที่ก่อสร้างไม่ต่ำกว่า ๔,๖๙๐ ตารางเมตร ตามรูปแบบรายการกำหนด	๒๙๗,๐๐๐.๐๐	หมู่ที่ ๑	กองช่าง					←	—	—	—	—	—	—	→
๖	โครงการซ่อมแซมถนนลูกรัง สายเข็มกลัด หมู่ ๑ (จากแผนฯ๖๑-๖๕ หน้า ๕๗ ลำดับที่ ๖๒) (จากข้อบัญญัติ๖๕ หน้า ๘๖)	เพื่อจ่ายเป็นค่าซ่อมแซมถนนลูกรัง สายเข็มกลัด ขนาดกว้าง ๔.๐๐ เมตร ยาว ๔๕๐ เมตร หนา ๐.๒๐ เมตร หรือมีพื้นที่ก่อสร้างไม่ต่ำกว่า ๑,๘๐๐ ตารางเมตร ตามรูปแบบรายการกำหนด	๑๕๐,๐๐๐.๐๐	หมู่ที่ ๑	กองช่าง					←	—	—	—	—	—	—	→
๗	โครงการซ่อมแซมถนนลูกรัง สายดงยางซอย ๑ หมู่ ๕ (จากแผนฯ๖๑-๖๕ หน้า ๕๗ ลำดับที่ ๖๒) (จากข้อบัญญัติ๖๕ หน้า ๘๖)	เพื่อจ่ายเป็นค่าซ่อมแซมถนนลูกรัง สายดงยางซอย ๑ ขนาด กว้าง ๔.๐๐ เมตร ยาว ๓๒๒ เมตร หนา ๐.๒๐ เมตร หรือมีพื้นที่ก่อสร้างไม่ต่ำกว่า ๑,๒๘๘ ตารางเมตร ตามรูปแบบรายการกำหนด	๑๐๗,๐๐๐.๐๐	หมู่ที่ ๕	กองช่าง					←	—	—	—	—	—	—	→

แบบ ผด ๐๒

แผนการดำเนินงาน ประจำปีงบประมาณ พ.ศ. ๒๕๖๕

องค์การบริหารส่วนตำบลทับสะแก อำเภอทับสะแก จังหวัดประจวบคีรีขันธ์

ยุทธศาสตร์ ที่ ๖ ยุทธศาสตร์การพัฒนาเส้นทางคมนาคม ปรับปรุงระบบสาธารณูปโภค ขยายเขตไฟฟ้า ประปา

๖.๒ แผนงานอุตสาหกรรมและการโยธา : งานก่อสร้างโครงสร้างพื้นฐาน (การพัฒนาเส้นทางคมนาคมให้สามารถใช้ในการสัญจรไป-มา อย่างสะดวกรวดเร็ว เชื่อมโยงเส้นทางหลักระหว่างอำเภอและตำบล และปรับปรุงเส้นทางคมนาคมในแหล่งชุมชนให้ได้มาตรฐาน มั่นคงถาวรและเชื่อมโยงเป็นเครือข่าย)

ลำดับที่	โครงการ/กิจกรรม	รายละเอียดของโครงการ/กิจกรรม	งบประมาณ (บาท)	พื้นที่ดำเนินการ	หน่วยดำเนินการ	ปีงบประมาณ พ.ศ.๒๕๖๕												
						พ.ศ.๒๕๖๔			พ.ศ.๒๕๖๕									
						ต.ค.	พ.ย.	ธ.ค.	ม.ค.	ก.พ.	มี.ค.	เม.ย.	พ.ค.	มิ.ย.	ก.ค.	ส.ค.	ก.ย.
๘	โครงการบุกเบิกถนนลูกรังซอยทะเลอินทร์ - คลองทับสะแก หมู่ที่ ๓ (จากแผนฯ๖๑-๖๕ หน้า ๔๗ ลำดับที่ ๑๓) (จากข้อบัญญัติ๖๕ หน้า ๘๖)	เพื่อจ่ายเป็นค่าบุกเบิกถนนลูกรังซอยทะเลอินทร์-คลองทับสะแกขนาดกว้าง ๔.๐๐ เมตร ยาว ๓๘ เมตร หนา ๐.๒๐ เมตร หรือมีพื้นที่ก่อสร้างไม่ต่ำกว่า ๑๕๒ ตารางเมตร ตามรูปแบบรายการกำหนด	๒๐,๐๐๐.๐๐	หมู่ที่ ๓	กองช่าง					←							→
๙	โครงการก่อสร้างถนน คสล. ทุ่งประดู่ ๒ - หนองไม้แก้ว หมู่ ๑ (จากแผนฯ๖๑-๖๕ หน้า ๕๐ ลำดับที่ ๒๘) (จากข้อบัญญัติ๖๕ หน้า ๘๓)	เพื่อจ่ายเป็นค่าก่อสร้างถนนคอนกรีตเสริมเหล็กสายทุ่งประดู่ ๒-หนองไม้แก้ว หมู่ที่ ๑ ขนาดกว้าง ๕.๐๐ ม. ยาว ๑๐๐ ม. หนา ๐.๑๕ เมตร หรือมีพื้นที่ก่อสร้างไม่ต่อกว่า ๕๐๐ ตารางเมตร ตามรูปแบบรายการที่กำหนด	๓๒๖,๐๐๐.๐๐	หมู่ที่ ๑	กองช่าง					←							→
รวม	๙ โครงการ		๓,๑๒๗,๐๐๐.๐๐														
รวมทั้งหมด ๙ โครงการ			๓,๑๒๗,๐๐๐.๐๐														

บัญชีจำนวนครุภัณฑ์สำหรับที่ไม่ได้ดำเนินการตามโครงการพัฒนาท้องถิ่น
แผนการดำเนินงาน ประจำปีงบประมาณ พ.ศ.๒๕๖๕
องค์การบริหารส่วนตำบลทับสะแก อำเภอทับสะแก จังหวัดประจวบคีรีขันธ์

๑. ประเภทครุภัณฑ์คอมพิวเตอร์

๑.๑แผนงานเคหะและชุมชน : งานบริหารทั่วไปเกี่ยวกับเคหะและชุมชน

ที่	ครุภัณฑ์	รายละเอียดของครุภัณฑ์	งบประมาณ (บาท)	สถานที่ดำเนินการ	หน่วยงานรับผิดชอบ	ปีงบประมาณ พ.ศ.๒๕๖๕											
						พ.ศ.๒๕๖๔			พ.ศ.๒๕๖๕								
						ต.ค.	พ.ย.	ธ.ค.	ม.ค.	ก.พ.	มี.ค.	เม.ย.	พ.ค.	มิ.ย.	ก.ค.	ส.ค.	ก.ย.
๑	เครื่องพิมพ์แบบฉีดหมึก (Inkjet Printer) สำหรับกระดาษขนาด A๓	คุณลักษณะพื้นฐาน * ใช้เทคโนโลยีแบบพ่นหมึก (Inkjet) * มีความละเอียดในการพิมพ์ไม่น้อยกว่า ๑,๒๐๐*๑,๒๐๐ dpi * มีความเร็วในการพิมพ์ร่างขาวดำสำหรับกระดาษ A๔ ไม่น้อยกว่า ๓๒ หน้าต่อนาที (ppm) หรือ ๑๔.๕ ภาพต่อนาที (ipm) * มีช่องเชื่อมต่อ (Interface) แบบ USB ๒.๐ หรือดีกว่า จำนวนไม่น้อยกว่า ๑ ช่อง * มีถาดใส่กระดาษได้ไม่น้อยกว่า ๑๐๐ แผ่น * สามารถใช้ได้กับ A๓ ,A๔, Letter, Legal และ Custom เกณฑ์ราคากลางและคุณลักษณะพื้นฐานการจัดหาอุปกรณ์และระบบคอมพิวเตอร์ ฉบับเดือนพฤษภาคม ๒๕๖๓ ประกาศ ณ วันที่ ๑๒ พฤษภาคม ๒๕๖๓	๖,๓๐๐.๐๐	อบต.ทับสะแก	กองช่าง					←							→

แบบ ผด ๐๒/๐๑

บัญชีจำนวนครุภัณฑ์สำหรับที่ไม่ได้ดำเนินการตามโครงการพัฒนาท้องถิ่น
แผนการดำเนินงาน ประจำปีงบประมาณ พ.ศ.๒๕๖๕
องค์การบริหารส่วนตำบลทับสะแก อำเภอทับสะแก จังหวัดประจวบคีรีขันธ์

๑. ประเภทครุภัณฑ์คอมพิวเตอร์

๑.๑ แผนงานเคหะและชุมชน : งานบริหารทั่วไปเกี่ยวกับเคหะและชุมชน

ที่	ครุภัณฑ์	รายละเอียด ของครุภัณฑ์	งบประมาณ (บาท)	สถานที่ ดำเนินการ	หน่วยงาน รับผิดชอบ	ปีงบประมาณ พ.ศ.๒๕๖๕											
						พ.ศ.๒๕๖๔			พ.ศ.๒๕๖๕								
						ต.ค.	พ.ย.	ธ.ค.	ม.ค.	ก.พ.	มี.ค.	เม.ย.	พ.ค.	มิ.ย.	ก.ค.	ส.ค.	ก.ย.
๒	เครื่องสำรองไฟฟ้า ขนาด ๘๐๐ VA จำนวน ๑ เครื่อง	คุณลักษณะพื้นฐานมีกำลังไฟฟ้าด้านนอกไม่น้อยกว่า ๘๐๐ VA (๔๘๐ Watts) สามารถสำรองไฟฟ้าได้ไม่น้อยกว่า ๑๕ นาที เกณฑ์ราคากลางและคุณลักษณะพื้นฐานการจัดหาอุปกรณ์และระบบคอมพิวเตอร์ ฉบับเดือนพฤษภาคม ๒๕๖๓	๒,๕๐๐.๐๐	อบต.ทับสะแก	กองช่าง					←	—	—	—	—	—	—	→
รวม	๒ โครงการ		๘,๘๐๐.๐๐														
รวมทั้งหมด ๒ โครงการ			๘,๘๐๐.๐๐														

UCAMULL

ประมาณการรายจ่ายทั่วไปที่ไม่ได้ดำเนินการตามแผนพัฒนาท้องถิ่น

ลำดับที่	รายการ	งบประมาณ
งานงบกลาง		
๑	เงินชดเชยสัญญาแบบปรับราคาได้ (ค่าk)	๔๐,๐๐๐.๐๐
	รวมเป็นเงิน	**๔๐,๐๐๐.๐๐**
งบบุคลากร		
๑	เงินเดือนนายก/รองนายกองค์กรปกครองส่วนท้องถิ่น	๕๑๔,๐๘๐.๐๐
๒	ค่าตอบแทนประจำตำแหน่งนายก/รองนายก	๔๒,๑๒๐.๐๐
๓	ค่าตอบแทนพิเศษนายก/รองนายก	๔๒,๑๒๐.๐๐
๔	ค่าตอบแทนรายเดือนเลขานุการ/ที่ปรึกษานายกเทศมนตรี นายกองค์การบริหารส่วนตำบลทับสะแก	๘๖,๔๐๐.๐๐
๕	ค่าตอบแทนประธานสภา/รองประธานสภา/เลขานุการสภา องค์กรปกครองส่วนท้องถิ่น	๙๓๖,๐๐๐.๐๐
	รวมเป็นเงิน	**๑,๖๒๐,๗๒๐.๐๐**
งานบริหารงานทั่วไป		
๑	เงินเดือนข้าราชการ หรือพนักงานส่วนท้องถิ่น	๒,๕๖๗,๑๖๐.๐๐
๒	เงินเพิ่มต่างๆ ของข้าราชการ หรือพนักงานส่วนท้องถิ่น	๘๔,๐๐๐.๐๐
๓	เงินประจำตำแหน่ง	๑๒๖,๐๐๐.๐๐
๔	ค่าตอบแทนพนักงานจ้าง	๒,๑๓๗,๒๑๐.๐๐
๕	เงินเพิ่มต่างๆ ของพนักงานจ้าง	๒๒๒,๕๑๖.๐๐
๖	ค่าตอบแทนผู้ปฏิบัติราชการอันเป็นประโยชน์แก่องค์กรปกครองส่วนท้องถิ่น	๑๐๐,๐๐๐.๐๐
๗	ค่าตอบแทนการปฏิบัตินอกเวลาราชการ	๕๐,๐๐๐.๐๐
๘	ค่าเช่าบ้าน	๓๖,๐๐๐.๐๐
๙	เงินช่วยเหลือการศึกษาบุตร	๑๐,๐๐๐.๐๐
๑๐	เงินช่วยเหลือการศึกษาบุตรผู้บริหารท้องถิ่น	๑๐,๐๐๐.๐๐
๑๑	รายจ่ายเพื่อให้ได้มาซึ่งบริการ	๕๐,๐๐๐.๐๐
๑๒	รายจ่ายเกี่ยวกับการรับรองและพิธีการ	๑๐,๐๐๐.๐๐
~~๑๔~~ 13	ค่าใช้จ่ายในการเดินทางไปราชการ	๓๐,๐๐๐.๐๐
~~๑๕~~ 14	วัสดุสำนักงาน	๑๕๐,๐๐๐.๐๐
~~๑๖~~ 15	วัสดุไฟฟ้าและวิทยุ	๓๐,๐๐๐.๐๐
~~๑๗~~ 16	วัสดุงานบ้านงานครัว	๖๐,๐๐๐.๐๐
~~๑๘~~ 17	วัสดุก่อสร้าง	๒๐,๐๐๐.๐๐
~~๑๙~~ 18	วัสดุยานพาหนะและขนส่ง	๑๐๐,๐๐๐.๐๐

ประมาณการรายจ่ายทั่วไปที่ไม่ได้ดำเนินการตามแผนพัฒนาท้องถิ่น

ลำดับที่	รายการ	งบประมาณ
งานบริหารงานทั่วไป		
๒๑๙	วัสดุเชื้อเพลิงและหล่อลื่น	๒๒๐,๐๐๐.๐๐
๒๑๒๐	วัสดุโฆษณาและเผยแพร่	๑๙,๕๙๙.๐๐
๒๑๒๑	วัสดุคอมพิวเตอร์	๑๕๐,๐๐๐.๐๐
๒๑๒๒	วัสดุสนาม	๕๐,๐๐๐.๐๐
๒๑๒๓	วัสดุสำรวจ	๑๕,๐๐๐.๐๐
๒๑๒๔	วัสดุอื่น	๑๐๐,๐๐๐.๐๐
๒๑๒๕	ค่าไฟฟ้า	๒๐๐,๐๐๐.๐๐
๒๑๒๖	ค่าน้ำประปา ค่าน้ำบาดาล	๒๐,๐๐๐.๐๐
๒๑๒๗	ค่าบริการโทรศัพท์	๑๐,๐๐๐.๐๐
๒๑๒๘	ค่าบริการไปรษณีย์	๒๐,๐๐๐.๐๐
๒๑๒๙	ค่าบริการสื่อสารและโทรคมนาคม	๒๐,๐๐๐.๐๐
	รวมเป็นเงิน	**๖,๖๑๗,๔๘๕.๐๐**
งานบริหารงานคลัง		
๑	เงินเดือนข้าราชการ หรือพนักงานส่วนท้องถิ่น	๑,๒๘๒,๓๒๐.๐๐
๒	เงินเพิ่มต่างๆของข้าราชการ หรือพนักงานส่วนท้องถิ่น	๔๖,๓๒๐.๐๐
๓	เงินประจำตำแหน่ง	๔๒,๐๐๐.๐๐
๔	ค่าตอบแทนพนักงานจ้าง	๕๐๓,๐๔๐.๐๐
๕	เงินเพิ่มต่างๆของพนักงานจ้าง	๖๖,๘๔๐.๐๐
๖	ค่าตอบแทนผู้ปฏิบัติราชการอันเป็นประโยชน์แก่องค์กรปกครองส่วนท้องถิ่น	๕๓,๐๐๐.๐๐
๗	ค่าตอบแทนการปฏิบัติงานนอกเวลาราชการ	๑๐,๐๐๐.๐๐
๘	ค่าเช่าบ้าน	๓๐,๐๐๐.๐๐
๙	เงินช่วยเหลือการศึกษาบุตร	๔๐,๐๐๐.๐๐
๑๐	รายจ่ายเพื่อให้ได้มาซึ่งบริการ	๒๐,๐๐๐.๐๐
๑๑	ค่าใช้จ่ายในการเดินทางไปราชการ	๕๐,๐๐๐.๐๐
๑๒	ค่าบำรุงรักษาและซ่อมแซม	๒๐,๐๐๐.๐๐
๑๓	ค่าวัสดุสำนักงาน	๓๐,๐๐๐.๐๐
๑๔	วัสดุเชื้อเพลิงและหล่อลื่น	๕,๐๐๐.๐๐
๑๕	วัสดุคอมพิวเตอร์	๓๐,๐๐๐.๐๐
๑๖	ค่าบริการโทรศัพท์	๑๐,๐๐๐.๐๐
๑๗	ค่าบริการไปรษณีย์	๑๐,๐๐๐.๐๐
๑๘	ค่าบริการสื่อสารและโทรคมนาคม	๑๐,๐๐๐.๐๐
	รวมเป็นเงิน	๒,๒๕๘,๕๒๐.๐๐

ประมาณการรายจ่ายทั่วไปที่ไม่ได้ดำเนินการตามแผนพัฒนาท้องถิ่น

ลำดับที่	รายการ	งบประมาณ
งานบริหารทั่วไปเกี่ยวกับการรักษาความสงบภายใน		
๑	ค่าตอบแทนผู้ปฏิบัติราชการอันเป็นประโยชน์แก่องค์กรปกครองส่วนท้องถิ่น	๗๐,๐๐๐.๐๐
	รวมเป็นเงิน	๗๐,๐๐๐.๐๐
งานบริหารทั่วไปเกี่ยวกับสาธารณสุข		
๑	เงินเดือนข้าราชการหรือพนักงานส่วนท้องถิ่น	๖๗๓,๖๘๐.๐๐
๒	เงินเพิ่มต่างๆ ของข้าราชการ หรือพนักงานส่วนท้องถิ่น	๒๔,๐๐๐.๐๐
๓	เงินประจำตำแหน่ง	๔๒,๐๐๐.๐๐
๔	ค่าตอบแทนพนักงานจ้าง	๙๘๗,๙๖๐.๐๐
๕	เงินเพิ่มต่างๆ ของพนักงานจ้าง	๑๐๔,๔๒๐.๐๐
๖	ค่าตอบแทนผู้ปฏิบัติราชการอันเป็นประโยชน์แก่องค์กรปกครองส่วนท้องถิ่น	๘๐,๗๕๐.๐๐
๗	ค่าตอบแทนการปฏิบัติงานนอกเวลาราชการ	๕๐,๐๐๐.๐๐
๘	ค่าเช่าบ้าน	๓๖,๐๐๐.๐๐
๙	รายจ่ายเพื่อให้ได้มาซึ่งบริการ	๒๐,๐๐๐.๐๐
๑๐	ค่าใช้จ่ายในการเดินทางไปราชการ	๑๕,๐๐๐.๐๐
๑๑	ค่าบำรุงรักษาและซ่อมแซม	๑๐๐,๐๐๐.๐๐
๑๒	วัสดุสำนักงาน	๒๐,๐๐๐.๐๐
๑๓	วัสดุไฟฟ้าและวิทยุ	๔๐,๐๐๐.๐๐
๑๔	วัสดุงานบ้านงานครัว	๑๐,๐๐๐.๐๐
๑๕	วัสดุก่อสร้าง	๑๐,๐๐๐.๐๐
๑๖	วัสดุยานพาหนะและขนส่ง	๕๐,๐๐๐.๐๐
๑๗	วัสดุเชื้อเพลิงและหล่อลื่น	๑๓๐,๐๐๐.๐๐
๑๘	วัสดุวิทยาศาสตร์หรือการแพทย์	๑๐๐,๐๐๐.๐๐
๑๙	วัสดุการเกษตร	๑๐,๐๐๐.๐๐
๒๐	วัสดุคอมพิวเตอร์	๕๐,๐๐๐.๐๐
๒๑	ค่าไฟฟ้า	๔๐,๐๐๐.๐๐
	รวมเป็นเงิน	๒,๕๙๓,๘๑๐.๐๐
งานบริการสาธารณสุขและงานสาธารณสุขอื่น		
๑	รายจ่ายเกี่ยวเนื่องกับการปฏิบัติราชการที่ไม่เข้าลักษณะรายจ่ายงบรายจ่ายอื่นๆ	๕๐๐,๐๐๐.๐๐
	รวมเป็นเงิน	**๕๐๐,๐๐๐.๐๐**

ประมาณการรายจ่ายทั่วไปที่ไม่ได้ดำเนินการตามแผนพัฒนาท้องถิ่น

ลำดับที่	รายการ	งบประมาณ
งานบริหารทั่วไปเกี่ยวกับเคหะและชุมชน		
๑	เงินเดือนข้าราชการ หรือพนักงานส่วนท้องถิ่น	๗๐๘,๒๘๐.๐๐
๒	เงินประจำตำแหน่ง	๔๒,๐๐๐.๐๐
๓	ค่าตอบแทนพนักงานจ้าง	๒๘๗,๐๔๐.๐๐
๔	เงินเพิ่มต่างๆ ของพนักงานจ้าง	๔๒,๘๔๐.๐๐
๕	ค่าตอบแทนผู้ปฏิบัติราชการอันเป็นประโยชน์แก่องค์กรปกครองส่วนท้องถิ่น	๑๒๖,๑๔๐.๐๐
๖	ค่าตอบแทนการปฏิบัติงานนอกเวลาราชการ	๑๐,๐๐๐.๐๐
๗	ค่าเช่าบ้าน	๓๖,๐๐๐.๐๐
๘	เงินช่วยเหลือการศึกษาบุตร	๒๐,๐๐๐.๐๐
๙	รายจ่ายเพื่อให้ได้มาซึ่งบริการ	๕๐,๐๐๐.๐๐
๑๐	ค่าใช้จ่ายในการเดินทางไปราชการ	๓๐,๐๐๐.๐๐
๑๑	ค่าบำรุงรักษาและซ่อมแซม	๑๕๐,๐๐๐.๐๐
๑๒	วัสดุสำนักงาน	๔๐,๐๐๐.๐๐
๑๓	วัสดุไฟฟ้าและวิทยุ	๑๐๐,๐๐๐.๐๐
๑๔	วัสดุก่อสร้าง	๒๕๐,๐๐๐.๐๐
๑๕	วัสดุยานพาหนะและขนส่ง	๔๐,๐๐๐.๐๐
๑๖	วัสดุเชื้อเพลิงและหล่อลื่น	๒๐,๐๐๐.๐๐
๑๗	วัสดคอมพิวเตอร์	๔๐,๐๐๐.๐๐
๑๘	วัสดุอื่น	๓๐,๐๐๐.๐๐
	รวมเป็นเงิน	**๒,๐๒๒,๓๐๐.๐๐**
งานบริหารทั่วไปเกี่ยวกับสร้างความเข็มแข็งของชุมชน		
๑	รายจ่ายเกี่ยวเนื่องกับการปฏิบัติราชการที่ไม่เข้าลักษณะรายจ่ายงบรายจ่ายอื่นๆ	๑๐,๐๐๐.๐๐
	รวมเป็นเงิน	**๑๐,๐๐๐.๐๐**
งานศาสนาวัฒนธรรมท้องถิ่น		
๑	รายจ่ายเกี่ยวกับการรับรองและพิธีการ	๑๐,๐๐๐.๐๐
	รวมเป็นเงิน	**๑๐,๐๐๐.๐๐**
งานส่งเสริมการเกษตร		
	วัสดุการเกษตร	๕,๐๐๐.๐๐
	รวมเป็นเงิน	**๕,๐๐๐.๐๐**
	รวมเป็นเงินทั้งสิ้น	**๑๕,๗๔๗,๘๓๕.๐๐**